PA sämt. HH
8. April 2022 Jahrgang 33

NEUSTÄDTER ANZEIGER

Amtsblatt der Stadt Neustadt in Sachsen

Ausgabe 7 | 2022 www.neustadt-sachsen.de/amtsblatt

Alles Gute liegt nah
NEUSTADT IN SACHSEN

Ortsteile | Berthelsdorf, Krumhermsdorf, Langburkersdorf, Nieder- und Oberottendorf, Polenz, Rückersdorf und Rugiswalde

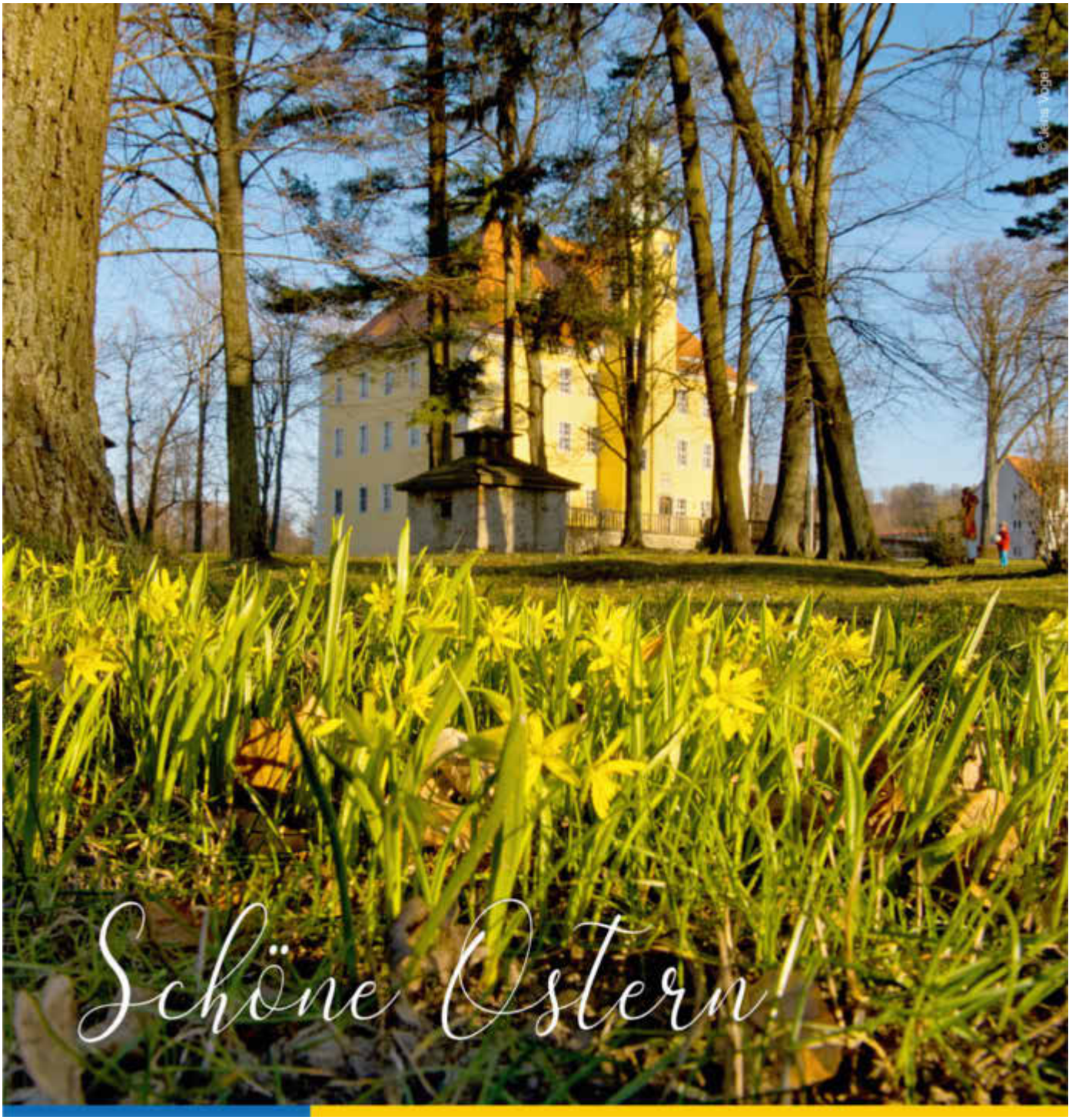
Schöne Ostern!

4
Abbau des Steges am Freibadesee in Neustadt in Sachsen

8
Stadtführung der Neustädter Tafelrunde startet im April 2022

9
Einladung zum Osterschießen auf dem Schießstand in Polenz

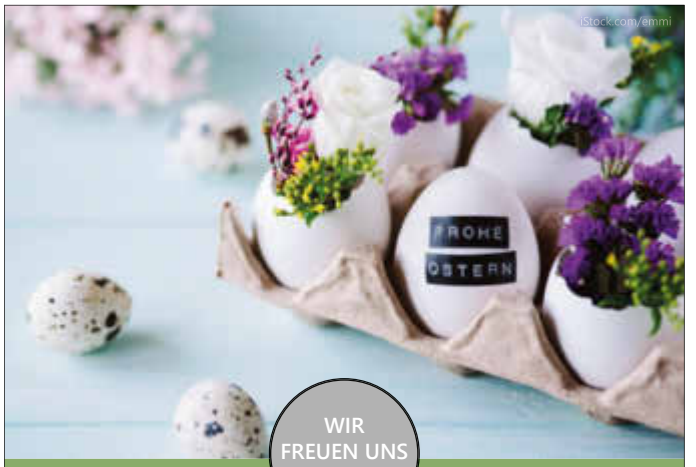

WIR FREUEN UNS AUF SIE!

GÖTZINGER HÖHE
Neustädter Berggasthöfe

UNGERBERG
Neustädter Berggasthöfe

OSTERESSEN à la carte
14.04. - 16.04.2022 | ganztägig

OSTERBRUNCH
17. und 18.04.2022 | 11:00 - 14:30 Uhr
auf der „Götzinger Höhe“

Genießen SIE in gemütlicher Atmosphäre unsere leckeren Köstlichkeiten.

Brunch inklusive Begrüßungsgetränk und Kaffee	
Kinder bis 5 Jahre	kostenfrei
Kinder 6 - 10 Jahre	14,50 EUR
Kinder ab 11 Jahre & Erwachsene	34,00 EUR
Bitte Plätze vorbestellen!	Pro Person

OSTERESSEN à la carte auf dem „UNGERBERG“
14. - 17.04.2022 | ganztägig
18.04.2022 | 11:00 - 17:00 Uhr

Wir begleiten SIE mit leckeren Gerichten und Menüs durch ein schönes Osterfest!
Bitte Plätze vorbestellen!

IHR Team der „Neustädter Berggasthöfe“
„Götzinger Höhe“ & „Ungerberg“
Telefon: 03596 5090030 | Telefon: 03596 509533
www.neustaedter-berggasthoefe.de

küchenplus
electroplus
Wir machen Ihr Leben leichter

seit 1965 in Bischofswerda
MEHNERT
Bergstraße 19a • 01877 Bischofswerda
Tel. (0 35 94) 70 61 62
www.kuechen-mehnert.de

Fachgerecht • Zuverlässig • Preiswert

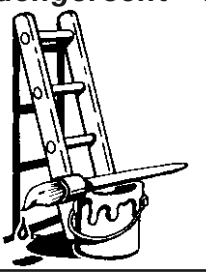

Malermeister
Renèe Pilz
Polenztalstraße 84
01844 Neustadt/OT Polenz
Tel. 03596/509019 0
Fax 03596/938967 5
Funk 0172/7956672

Maler-, Tapezier- und Fußbodenlegearbeiten, Fassadengestaltung, kleinere Gerüstbau- und Trockenbauarbeiten

HOTEL BREITENBACHER HOF
Inh. Oliver Kaupp

Inh. Oliver Kaupp
Breitenbachstraße 18
72178 Waldachtal-Lützenhardt
Nördlicher Schwarzwald
Tel. 07443/9662-0
Fax 07443/966260

sicher, herzlich und einfach gut!

Wochenpauschale Halbpension
7 Übernachtungen mit Halbpension,
5 x Menüwahl aus 3 Gerichten
1 x festliches 6-Gang-Menü, 1 x kaltes Vesper
p. P. **ab € 488,-**

Wochenpauschale garni
nur mit Frühstück p. P. **ab € 397,-**

Die kleine Auszeit
von Donnerstag oder Freitag bis Sonntag
2 oder 3 Übernachtungen mit Halbpension
1 x festliches 6-Gang-Menü, 1 x Obstteller
1 x Kaffee und Kuchen, 1 x Flasche Wein
2 Nächte p. P. **ab € 196,-**

Schwarzwaldversucherle
Buchbar von Sonntag bis Donnerstag oder Freitag
4 oder 5 Nächte mit Halbpension p. P. **ab € 289,-**

Weitere Angebote finden Sie auf unserer Homepage **www.hotel-breitenbacher-hof.de** oder fordern Sie unseren ausführlichen Hausprospekt an.

Unsere ++ Pluspunkte ++
Unser gemütliches, familiengeführtes Hotel in absolut ruhiger Lage, zwischen 2 kleinen Seen in Waldnähe gelegen, bietet Ihnen täglich neben einem großen kalt-warmen Frühstücksbüfett abwechslungsreiche Speisen-Menüwahl aus 3 Gerichten sowie ein Salatbüfett mit frischen, knackigen Salaten aus der Region.

Wir freuen uns auf Sie!

ÖFFNUNGSZEITEN UND TERMINE

RATHAUS

Dienstag/Donnerstag 09:00 – 12:00 Uhr und 13:00 – 18:00 Uhr
Freitag 09:00 – 12:00 Uhr

Bürgermeistersprechstunde
donnerstags, nach telefonischer Anmeldung unter 569201

Rathaus (Fax 03596 569280)

Hauptamt	03596 569202
Amt Finanzen (Stadtkasse)	03596 569222
Meldeamt	03596 569233/237
Standesamt	03596 569234
Ordnungsamt	03596 569230
Amt Stadtentwicklung/Bauwesen	03596 569260

www.neustadt-sachsen.de
E-Mail: stadtverwaltung@neustadt-sachsen.de

Ordnungsamt – Städtischer Bauhof
Berthelsdorfer Str. 41, Montag – Freitag von 07:00 – 09:00 Uhr
Tel. 502247, Fax 602581, E-Mail: bauhof@neustadt-sachsen.de

Nächste Sitzungstermine

Technischer Ausschuss	03.05.2022
Verwaltungsausschuss	05.05.2022
Stadtrat	27.04.2022

Die Tagesordnungen werden durch Aushang, im Internet und im Neustädter Amtsblatt bekannt gegeben.

SOZIALES Rathaus, Markt 1 03596 569231

Informationen zu den Sprechstunden im Bürgerbüro (Markt 24) erhalten Sie unter o. g. Telefonnummer bzw. per E-Mail unter soziales@neustadt-sachsen.de. Eine Übersicht der sozialen Beratungsstellen finden Sie unter www.neustadt-sachsen.de

FRIEDENSRICHTER

nächster Termin: 05.05.2022 sowie nach tel. Vereinbarung ab 17:00 Uhr unter 0170 7310947, Schriftverkehr an Schiedsstelle der Stadt Neustadt in Sachsen, Markt 1, 01844 Neustadt in Sachsen, E-Mail: friedensrichter@neustadt-sachsen.de

POLIZEI Karl-Liebknecht-Straße 7 03596 58070

STADTBIBLIOTHEK

Goethestraße 2 03596 604170

Montag	13:00 – 16:00 Uhr
Dienstag	10:00 – 12:00 und 13:00 – 18:00 Uhr
Donnerstag	10:00 – 12:00 und 13:00 – 19:00 Uhr
Freitag	10:00 – 12:00 und 13:00 – 16:00 Uhr

Zur Vorbestellung können Sie den Online-Ausleihservice unter https://neustadt.bbopac.de nutzen.

STADTMUSEUM

Malzgasse 7 03596 505506

Dienstag bis Donnerstag	09:30 – 16:00 Uhr
Freitag	09:30 – 14:00 Uhr
Sonnabend, Sonntag und feiertags	13:00 – 17:00 Uhr

sowie nach Vereinbarung
www.stadtmuseum-neustadt-sachsen.de

TOURISMUS-SERVICEZENTRUM

Johann-Sebastian-Bach-Straße 15 03596 501516

Montag bis Freitag 09:00 – 14:00 Uhr
touristinfo@neustadthalle.de, www.touristinfo-neustadt.de

WÄSCHEMANGEL

Langburkersdorf/Hofmühle 03596 502645
Anmeldung/Wäscheannahme, Dienstag 10:00 – 14:00 Uhr
Niederottendorf unter Tel. 0160 8699854 oder 03596 604590

WERTSTOFFHOF

Werner-von-Siemens-Straße 20 0351 40404567
Montag/Mittwoch/Freitag 13:00 – 18:00 Uhr
Sonnabend 08:00 – 12:00 Uhr

BEREITSCHAFTSDIENSTE

(Angaben ohne Gewähr)

Bundeseinheitliche kostenlose Rufnummer	116117
Rettungsleitstelle Dresden	0351 501210

ZAHNÄRZTLICHER NOTFALLDIENST
von 09:00 bis 11:00 Uhr, in dringenden Fällen außerhalb der Sprechzeiten über den ärztlichen Bereitschaftsdienst

09./10.04.2022
Dr. Wenzel 035026 91290
01833 Dürrröhrsdorf-Dittersbach, An der Mühle 4
15.04.2022
DS Lucas 035974 50420
01855 Sebnitz, Oberdorfweg 17 A
16./17.04.2022
ZAP Papke 03596 602293
01844 Neustadt in Sachsen, Rosa-Luxemburg-Straße 6
18.04.2022
ZÄ Uhlmann 035971 53077
01855 Sebnitz, Hertigswalde 16

APOTHEKEN-NOTBEREITSCHAFT
Zu den allg. Öffnungszeiten sind u. g. Apotheken von 08:00 Uhr morgens bis 08:00 Uhr morgens des Folgetages dienstbereit. Für Notdienstapotheke unter Tel. 0351 501210 anrufen bzw. unter www.apotheken.de oder www.aponet.de erkundigen.

10.04.2022
Sonnen-Apotheke Bischofswerda 03594 779010
01877 Bischofswerda, Carl-Maria-von-Weber-Str. 2
15.04.2022
Regenbogen-Apotheke Bischofswerda 03594 707620
01877 Bischofswerda, Belmsdorfer Straße 26
17.04.2022
Hirsch-Apotheke Sebnitz 035971 53737
01855 Sebnitz, Götzingerstraße 7
18.04.2022
Schloss-Apotheke Dürrröhrsdorf 035026 90305
01833 Dürrröhrsdorf, Kastanienweg 2
Adler-Apotheke Neukirch 035951 31412
01904 Neukirch, Hauptstraße 15

HAVARIE-BEREITSCHAFT

Wasserbehandlung Sächsische Schweiz GmbH
Bereich Abwasser

Neustadt	03596 501434	0175 5215749
Sebnitz	035971 56775	0175 1672878

Wohnungsbau- u. Wärmeversorgungsgesellschaft Neustadt in Sachsen mbH (WWGN) und Technische Dienste Neustadt GmbH (TDN)
Obergraben 1 Notruf 0172 6300798

ENSO-Störungsrufnummern
Erdgas 0351 50178880 Strom 0351 50178881
ENSO-Servicenummer 0800 6686868
service@enso.de, www.enso.de

Zweckverband Wasserversorgung Pirna/Sebnitz (ZVWV) 035023 51610

TIERÄRZTLICHE KLINIK 035973 2830
Praxisnebenstelle, Rosengasse 7

AMTLICHES

Einladung zur Einwohnerversammlung

Am Montag, dem **11. April 2022, 19:00 Uhr,** findet in der Turnhalle Niederottendorf (Bischofswerdaer Straße 259, 01844 Neustadt in Sachsen, Ortsteil Niederottendorf) eine Einwohnerversammlung der Stadt Neustadt in Sachsen statt.
Hierzu sind alle Einwohnerinnen und Einwohner der Stadt Neustadt in Sachsen herzlich eingeladen.

Vorgesehene Tagesordnung:

1. Begrüßung durch den Bürgermeister
2. Information des Bürgermeisters über das aktuelle Geschehen und die mittelfristige Entwicklung der Stadt Neustadt in Sachsen und insbesondere der Ortsteile Berthelsdorf, Nieder- und Oberottendorf sowie über ausgewählte Investitionsvorhaben
3. Vorstellung der Gewässerentwicklungskonzeption für den Lohbach/Mühlgraben in den Ortsteilen Berthelsdorf und Niederottendorf
4. Anregungen und Vorschläge der Einwohnerinnen und Einwohner

Peter Mühle
Bürgermeister

Die Gründe zum notwendigen Abbau des Steges in der Freizeitanlage

Durch die Zeitungsartikel in der „Sächsischen Zeitung“, „Bild“ und „Morgenpost“ in den vergangenen Wochen entfachten sich zum Teil hitzige Diskussionen (auch in den sozialen Netzwerken) in Bezug auf den Bade-Steg in der Freizeitanlage. Wir möchten hiermit die Gelegenheit nutzen, das Thema etwas chronologisch aufzuarbeiten und die Hintergründe und Entscheidungsprozesse darzulegen, die offensichtlich nicht jedem Interessierten bzw. Kommentargeber bekannt sein dürften.
Der Kommunale Schadensausgleich (KSA) ist die Haftpflichtversicherung der Kommunen. Dieser hat die Verkehrssicherungspflicht für Badestellen und Naturbäder neu bewertet und seinen Mitgliedern (allen Kommunen) übersandt. Die Freizeitanlage zählt als Badestelle dazu.
Im Grundsatz haftet die Stadt Neustadt in Sachsen jederzeit, weil sie durch die Bereitstellung einer Infrastruktur zu erkennen gibt, dass in ihrem Gewässer gebadet werden darf.
In Schadensfällen tritt der KSA als Schadensregulierer ein.
Für die Deckung des Versicherungsschutzes wurden seitens des KSA jedoch mehrere Parameter und Voraussetzungen als zwingend erforderlich aufgeführt. Einige sind vorhanden andere können noch erfüllt werden.
Folgende Voraussetzungen, die einen Versicherungsschutz gewährleisten, können wir in der Freizeitanlage nicht umsetzen:

1. Wassertiefe bei Sprunganlagen
Diese Wassertiefe bei Sprunganlagen ist gemäß der Deutschen Gesetzlichen Unfallversicherung auf mindestens 1,80 Meter Wassertiefe auf einer Länge von fünf Metern beziffert.

Zitat KSA:
„*Sofern das Wasser nicht konstant die erforderliche Tiefe aufweist, bleibt nur der Rückbau der Anlagen. Die bloße Aufstellung von Warn- und Verbotsschildern halten wir nicht für ausreichend*.“

2. Beaufsichtigung des Badebetriebes
Wenn Sprungeinrichtungen (Bade-Stege) vorhanden sind, hat der Betreiber ausreichendes qualifiziertes Personal zur Beaufsichtigung zu stellen.

Diese beiden fehlenden aufgeführten Voraussetzungen führen automatisch zum Erlöschen des Versicherungsschutzes im Schadensfall. Der KSA hat die Versicherungsleistung verneint, wenn: „*wir die Kommune unter ausdrücklichen Hinweis auf einen drohenden Verlust des Versicherungsschutzes zur Beseitigung eines besonders gefahrdrohenden Umstandes aufgefordert haben.*“ Diese Aufforderung wurde mit der Mitteilung an alle Kommunen erteilt. Der Bürgermeister und die Verwaltung haften im Schadensfall somit persönlich für das Verhalten anderer. Alle Festlegungen des KSA haben wir juristisch aufarbeiten und prüfen lassen, was aber leider zu keinem anderen Ergebnis geführt hat.

Auch unser Ziel war es, die Steganlage zu erhalten.
Die genannten Umstände und der damit verbundene unvermeidliche Rückbau des Bade-Steges wurden gemeinsam mit dem gesamten Vorstand des Vereins Freibad Neustadt e. V. am Tisch des Bürgermeisters im Februar 2022 diskutiert. Es wurden die notwendigen Schritte zwischen Stadtverwaltung und dem Verein detailliert abgestimmt.

Warum ein Vereinsmitglied im Nachgang aller Beratungen den Weg über die Printmedien gesucht hat, möchten wir nicht kommentieren.

Der dargestellte Anschein, dass die Stadtverwaltung den Freibadesee schließen will oder willkürlich den Bade-Steg zurückbaut, ist schlichtweg falsch. Vielmehr waren die weitere Attraktivierung des Geländes und die Erhöhung der Sicherheit für die Nutzer, z. B. mehr Ausstiegshilfen, vor allem Inhalt der Beratung mit dem Vorstand. Die Stadt Neustadt in Sachsen steht zu ihren Freizeiteinrichtungen.
Wir haben jedoch dafür Sorge zu tragen, dass sämtliche Voraussetzungen vorliegen bzw. geschaffen werden, die jederzeit ein gefahrenfreies Miteinander gewährleisten. Deshalb wurde der Steg am 23. März 2022 zurückgebaut. Die Anlage wird in ihrer Gesamtheit weiter gepflegt und für alle Besucher offenbleiben.

Dazu sind auch solche, nicht immer sofort verständliche Maßnahmen erforderlich.

Peter Mühle
Bürgermeister

Austräger für Wahlunterlagen gesucht

Die Stadt Neustadt in Sachsen ist zuständig für die Organisation und ordnungsgemäße Durchführung der Wahlen. Im Juni 2022 finden die Bürgermeister-/Landratswahlen statt. Die Übergabe der Wahlbenachrichtigungen an die Bürger der Stadt Neustadt in Sachsen stellen die Austräger vom 13. bis 17. Mai 2022 sicher.

Zur Unterstützung unseres Teams suchen wir

Austräger (m/w/d) für die Wahlunterlagen in Neustadt und den Ortsteilen.

Die Arbeitszeit beträgt durchschnittlich 10 bis 20 Stunden je Wahl.

Sie sind zuverlässig und möchten gern in unserem Team arbeiten? Dann senden Sie bitte Ihre vollständigen Bewerbungsunterlagen bis spätestens **24. April 2022** an die Stadtverwaltung, Sachgebiet Personalwesen, Markt 1, 01844 Neustadt in Sachsen oder an bewerbungen@neustadt-sachsen.de.

Schwerbehinderte werden bei gleicher fachlicher sowie persönlicher Eignung bevorzugt eingestellt.
Im Zusammenhang mit der Bewerbung stehende Kosten werden nicht erstattet.

Im Rahmen des Bewerbungsverfahrens verarbeiten wir personenbezogene Daten von Bewerbern elektronisch. Wird mit einem Bewerber ein Anstellungsvertrag geschlossen, erfolgt die Speicherung der übermittelten Daten zum Zwecke der Abwick-

lung des Beschäftigungsverhältnisses unter Beachtung der gesetzlichen Vorschriften. Schließen wir mit dem Bewerber keinen Anstellungsvertrag, so werden die Bewerbungsunterlagen zwei Monate nach Bekanntgabe der Absageentscheidung gelöscht, sofern einer Löschung keine sonstigen berechtigten Interessen (beispielsweise eine Beweispflicht in einem Verfahren nach dem Allgemeinen Gleichbehandlungsgesetz) entgegenstehen. Die Rücksendung schriftlich eingereichter Bewerbungsunterlagen erfolgt nur mit einem beiliegenden, frankierten Rückumschlag. Die datenschutzgerechte Vernichtung nicht zurückgesendeter Bewerbungsunterlagen nach Abschluss des Auswahlverfahrens wird zugesichert. Diese erfolgt zwei Monate nach Zustellung der Absageentscheidung.

Einladung

zur 140. Verbandsversammlung des Abwasserzweckverbandes Sebnitz

Am **Mittwoch, dem 13. April 2022, 09:30 Uhr**, findet die nächste Versammlung des Abwasserzweckverbandes Sebnitz im Beratungsraum der WASS GmbH im Schloss Langburkersdorf, Dammstr. 2, 01844 Neustadt in Sachsen, Ortsteil Langburkersdorf, mit folgender Tagesordnung statt:

- Beratung und Beschluss zur Neufassung der Entschädigungssatzung
- Informationen, Fragen und Anregungen

Brade, 1. Stellv. Verbandsvorsitzender

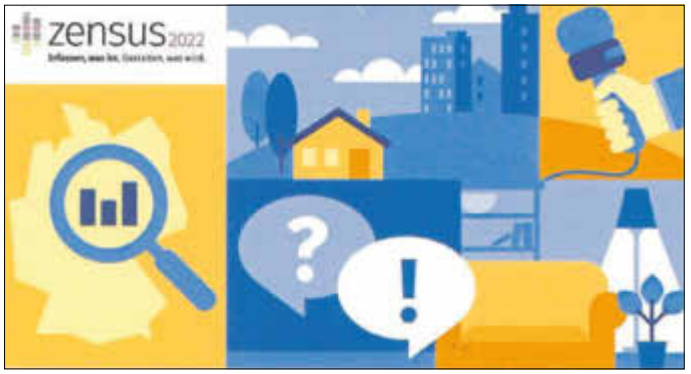

Werden Sie Interviewer/in beim Zensus 2022 in Neustadt in Sachsen

2022 findet in Deutschland der Zensus, auch bekannt als Volkszählung, statt. Für die Befragungen von Haushalten und in Wohnheimen suchen wir aktuell Interviewerinnen und Interviewer.
Ihre ehrenamtliche Tätigkeit erstreckt sich über etwa vier Wochen und startet am 15. Mai 2022. Sie können sich, abgesehen von wenigen Regelungen, Ihre Zeit frei einteilen und erhalten eine attraktive Aufwandentschädigung.

Wie können Sie uns unterstützen:
Als Interviewerinnen und Interviewer führen Sie die Haushaltsbefragung vor Ort durch. Durch ein mathematisches Zufallsverfahren werden die Anschriften mit Wohnraum ausgewählt, an denen Sie die Befragung durchführen. Für alle dort lebenden Personen besteht eine Auskunftspflicht.
Es ist vorgesehen, dass ein Erhebungsbeauftragter ca. 100 Personen befragt. Zur Ausführung der Tätigkeit erhalten Sie im März/April 2022 ausführliche Schulungen durch Ihre örtliche Erhebungsstelle.

Zu Ihren Hauptaufgaben gehören:

- Einwurf einer schriftlichen Vorankündigung sowie Terminvereinbarung
- Durchführung der Befragung und
- Übermittlung der Ergebnisse an die Erhebungsstelle Neustadt in Sachsen.

Folgende Voraussetzungen sollten Sie mitbringen:

- Volljährigkeit
- Zuverlässigkeit
- Freundlichkeit
- Flexibilität
- Wohnsitz in Deutschland

Aufwandsentschädigung
Für Ihre ehrenamtliche Tätigkeit erhalten Sie je nach Aufwand eine Aufwandsentschädigung von durchschnittlich ca. 450 EUR sowie weitere finanzielle Leistungen. Fahrkosten werden unabhängig davon erstattet.

Interessiert?
Informationen erhalten Sie in Ihrer Erhebungsstelle Neustadt in Sachsen, Maxim-Gorki-Straße 11, 01844 Neustadt in Sachsen.

Tel.: 03596 5090613
E-Mail: zensus2022@neustadt-sachsen.de

Über das auf Seite 6 folgende Formular können Sie sich als Erhebungsbeauftragte (m/w/d) für den kommenden Zensus 2022 vormerken lassen. Bitte füllen Sie das Formular aus und senden Sie es per E-Mail oder Post an die Örtliche Erhebungsstelle Zensus.

Hinweis: Sie können die Einwilligung zur Speicherung und Verarbeitung Ihrer persönlichen Daten jederzeit widerrufen. Der Widerruf ist an die Örtliche Erhebungsstelle Zensus 2022, Neustadt in Sachsen, Maxim-Gorki-Straße 11, 01844 Neustadt in Sachsen, oder per E-Mail an zensus2022@neustadt-sachsen.de zu richten.

Die nächste Ausgabe erscheint am:
Freitag, dem 22. April 2022

Annahmeschluss für redaktionelle Beiträge:
Montag, der 11. April 2022

Annahmeschluss für Anzeigen ist:
Mittwoch, der 13. April 2022, 9.00 Uhr

IMPRESSUM

Amts- und Heimatblatt der Stadt Neustadt in Sachsen

Das Amts- und Heimatblatt der Stadt Neustadt in Sachsen erscheint 14-täglich. Es wird kostenlos an alle Haushalte verteilt.

- **Herausgeber, Verlag und Druck:**
  LINUS WITTICH Medien KG, 04916 Herzberg, An den Steinenden 10, Telefon: (03535) 489-0
  Für Textveröffentlichungen gelten unsere Allgemeinen Geschäftsbedingungen.
- **Verantwortlich für den amtlichen Teil:**
  Der Bürgermeister der Stadt Neustadt in Sachsen Herr Peter Mühle 01844 Neustadt in Sachsen, Markt 1
- **Verantwortlich für den nichtamtlichen Teil und Anzeigenteil/Beilagen:**
  LINUS WITTICH Medien KG, 04916 Herzberg, An den Steinenden 10 vertreten durch den Geschäftsführer ppa. Andreas Barschtipan
  www.wittich.de/agb/herzberg

Einzelexemplare können gegen Kostenerstattung beim Verlag bestellt werden. Für Anzeigenveröffentlichungen und Fremdbeilagen gelten unsere allgemeinen Geschäftsbedingungen und unsere zz. gültige Anzeigenpreisliste. Für nicht gelieferte Zeitungen infolge höherer Gewalt oder anderer Ereignisse kann nur Ersatz des Betrages für ein Einzelexemplar gefordert werden.
Weitergehende Ansprüche, insbesondere auf Schadenersatz, sind ausdrücklich ausgeschlossen.

Stadt Neustadt in Sachsen
Erhebungsstelle Zensus
Maxim-Gorki-Str.11
01844 Neustadt in Sachsen

Bewerbung Erhebungsbeauftragte (m/w/d)

1. Allgemeine Angaben zu Ihrer Person

Vorname ..... Nachname .....

Geburtsdatum ..... Telefon.....

.....
Wohnort, Straße, Hausnummer

E-Mail .....

Berufliche Tätigkeit .....

2. Ich bin zurzeit nicht erwerbstätig, sondern:
☐ Rentner bzw. Pensionäre ☐ in Eltern-/Erziehungszeit
☐ erwerbslos ☐ Hausfrau/Hausmann
☐ Schüler, Studenten ☐ Sonstige

3. Verfügen Sie über einen PKW?
☐ Ja ☐ Nein

4. Sprachkenntnisse .....

5. Wunschregion für Ihren Einsatz
☐ Neustadt In Sachsen ☐ Hohnstein
☐ Große Kreisstadt Sebnitz ☐ Stolpen
☐ Bad Schandau ☐ Stadt Wehlen
☐ Dürrröhrsdorf-Dittersbach ☐ Lohmen
☐ Reinhardtsdorf-Schöna ☐ Rathmannsdorf

Einwilligung in die Datennutzung für den Zensus 2022

☐ Ich bin damit einverstanden, dass die Erhebungsstelle Zensus 2022 der Stadt Neustadt in Sachsen meine angegebenen Daten elektronisch speichert und mich zu einem späteren Zeitpunkt kontaktiert.

☐ Ich habe zur Kenntnis genommen, dass die Erhebungen zwischen dem 15. Mai 2022 und Ende Juli 2022 geplant sind und stehe in diesem Zeitraum als Erhebungsbeauftragte oder Erhebungsbeauftragter voraussichtlich zur Verfügung.

....
Ort und Datum Unterschrift des Bewerbers

Ende des amtlichen Teils ----------

AUS DEM STADTLEBEN

Besuch vom Landschaftspflegeverband Übergabe Teichsanierungskonzept

Am 22. März 2022 besuchte die Geschäftsführerin des Landschaftspflegeverbandes e. V. Cordula Jost Bürgermeister Peter Mühle im Neustädter Rathaus. Der Grund für dieses Arbeitstreffen war die Übergabe des Teichsanierungskonzepts für die Kommunen in der LEADER-Region Sächsische Schweiz, welches vom 1. September 2018 bis zum 31. August 2021 erarbeitet worden ist. Ziel dieses Projektes ist die Erhaltung und Entwicklung der Kulturlandschaftselemente Teiche und Kleingewässer als wichtige Biotope für die heimische Flora und Fauna, Lebensraum und Laichgewässer für seltene und zum Teil gefährdete Amphibienarten. Das Amt für Stadtentwicklung und Bauwesen wird nach der erstellten Prioritätenlisten die Eigentümer kontaktieren, um mögliche Förderungen zur Sanierung der entsprechenden Teiche umzusetzen. Die jeweiligen Eigentümer können die Teichsteckbriefe bei Interesse erhalten. Bei Fragen dazu steht Ihnen Bärbel Reinhardt unter 03596 569271 gerne zu Verfügung.

Übergabe der Projektordner an den Bürgermeister durch die Geschäftsführerin des Landschaftspflegeverbandes Cordula Jost

Danke für die wunderschöne Osterdeko

Neben der schönen Osterdekoration und den Frühblühern in der Innenstadt ist der Kreisverkehr zu einem „Hingucker“ geworden. Die Kreativität des Städtischen Bauhofs ließ keine Wünsche offen. An der großen geschmückten Birke, dem coolen Osterhasen und den individuell bemalten Ostereiern können sich alle Vorbeifahrenden erfreuen. Ein großes Dankeschön dafür.

Blick auf den österlich geschmückten Kreisverkehr

Jahreshauptversammlung der Gemeindefeuerwehr Neustadt in Sachsen

Seit der letzten Jahreshauptversammlung 2020 konnte aufgrund von Corona im Jahr 2021 keine Veranstaltung der Art stattfinden. Am 25. März 2022 fanden sich die aktiven Einsatzkräfte und die Mitglieder der Alters- und Ehrenabteilungen der Ortsfeuerwehren Berthelsdorf, Krumhermsdorf, Langburkersdorf, Neustadt in Sachsen, Polenz, Rückersdorf und Rugiswalde sowie das Schalmeienorchester in der Neustadthalle zur Jahreshauptversammlung der Gemeindefeuerwehr Neustadt in Sachsen ein.
Unter den Gästen wurden Bürgermeister Peter Mühle, der Vorsitzende des Kreisfeuerwehrverbandes Sächsische Schweiz-Osterzgebirge Udo Krause, Ehrenmitglied der Freiwilligen Feuewehr und Ehrenbürger der Stadt Neustadt in Sachsen Manfred Elsner, der stellvertretende Kreisbrandmeister und Inspektionsbereichsleiter Kay-Uwe Rehn und einige Stadträte durch den Tagungsleiter Gunter Anton begrüßt.

Neben den Berichterstattungen erklangen zünftige Melodien vom Schalmeienorchester Polenz, welches mit einigen Nachwuchskindern vertreten war.
Grußworte, Ehrungen von Dienstjubiläen, Danksagungen, Neuaufnahmen, Beförderungen und Auszeichnungen wurden in gewohnter Weise durchgeführt.
So erhielten an diesem Abend die Kameraden Helmut Plocke von der Ortsfeuerwehr Neustadt in Sachsen und Manfred Maschke von der Ortsfeuerwehr Langburkersdorf die Ehrungen für 70 Jahre treue Dienste in der Freiwilligen Feuerwehr. Alle Kameraden applaudierten stehend mehrere Minuten lang für diese Leistung.
Die höchste Beförderung zum Hauptbrandmeister erhielt Kamerad Stefan Brucksch von der Ortsfeuerwehr Neustadt in Sachsen zur diesjährigen Jahreshauptversammlung. Er ist stellvertretender Gemeindewehrleiter. Die neugewählten Ortswehrleitungen der Ortsfeuerwehren wurden ebenfalls noch einmal allen Kameraden vorgestellt. Ein besonderer Dank für die geleistete Arbeit in den Ortsfeuerwehren ging an die Kameraden Bernd Martin (Ortsfeuerwehr Rugiswalde), Martin Kade (Ortsfeuerwehr Neustadt in Sachsen), Michael Häntsche (Ortsfeuerwehr Polenz) und Stefan Brucksch (Ortsfeuerwehr Neustadt in Sachsen).
Ein Dank geht an das Team der Neustadthalle für die Organisation und den tollen Service, dem Schalmeienorchester, die gemeinsam mit den Kindern eine hervorragende musikalische Einlage boten sowie an den Kameraden Gunter Anton für die souveräne Tagungsleitung.

Zur Eröffnung der Jahreshauptversammlung spielte das Schalmeienorchester Polenz gemeinsam mit dem Nachwuchs

Bürgermeister gratulierte gemeinsam mit Gemeindewehrleiter Stefan Ullmann (Mitte) Helmut Plocke von der Ortsfeuerwehr Neustadt zu 70 Jahren Mitgliedschaft in der Feuerwehr

Jugendfeuerwehr erhielt Spende vom Lions Club Sebnitz

Die Einnahmen aus dem letzten Adventskalenderverkauf des Lions Clubs Sebnitz waren für die Jugendfeuerwehren der rechtselbischen Kommunen bestimmt.
Am 19. März 2022 wurden diese Einnahmen durch den stellvertretenden Vorsitzenden vom Lions-Hilfswerk Sebnitz e. V. an die Vertreter der betreffenden Jugendfeuerwehren übergeben.

Als Vertreter der Kinder- und Jugendfeuerwehr der Freiwilligen Feuerwehr Neustadt in Sachsen nahm der stellvertretende Gemeindejugendwart Michael Häntsche die Spende in Höhe von 3.630,00 EUR entgegen, der sich im Namen des Nachwuchses herzlich für diese finanzielle Zuwendung bedankt.
Nach Bestätigung durch den Stadtrat wird der Geldbetrag an die Kinder- und Jugendfeuerwehren Berthelsdorf, Polenz, Krumhermsdorf, Langburkersdorf, Rückersdorf, Rugiswalde und Neustadt in Sachsen nach der Mitgliederstärke aufgeteilt. Ein großer Anteil wird sicherlich zum geplanten Ausflug in den Freizeitpark Plohn im September 2022 verwendet.

Jugendfeuerwehr

Testzentren in Neustadt in Sachsen

Sportforum Neustadt in Sachsen
Schnell- und PCR-Test
des ASB Ortsverbandes Neustadt/Sachsen e. V.
Maxim-Gorki-Straße 11

Montag bis Donnerstag	10:00 – 17:00 Uhr
Freitag bis Sonntag	08:00 – 13:00 Uhr

Aktuelle Informationen finden Sie unter
https://www.asb-neustadt-sachsen.de/testzentrum/neustadt
bzw. unter 03596 5398079 (nur während der Testzeiten), ohne Terminvergabe.

Markt-Apotheke
nur mit Terminvergabe
Böhmische Straße 2, Tel. 03596 550970
Termine bitte auf der Homepage unter
https://www.markt-apotheke-neustadt.de bzw. unter o. g. Telefonnummer buchen.

Häuslichen Alten- und Krankenpflege Kathrin Vogel
nur mit Terminvergabe
Dresdner Straße 34
Montag bis Freitag von 6:30 – 19:00 Uhr
Samstag und Sonntag von 9:00 – 19:00 Uhr
Terminbuchung unter Tel. 03596 504637 oder per E-Mail an info@krankenpflege-vogel.de

Testzentrum Veritas
Werner-von-Siemens-Straße
Montag bis Freitag von 5:00 – 15:00 Uhr, ohne Terminvergabe

Testzentrum am Hagebaumarkt
Wilhelm-Kaulisch-Straße
Montag bis Sonntag von 6:00 – 20:00 Uhr
(geänderte Zeiten möglich), ohne Terminvergabe

Stand: 04/2021, Änderungen bzgl. Testzentrum und Öffnungszeiten vorbehalten

KULTURELLES

Frühling

schwingt den Zauberstab,
sanfter Regen fällt herab.
Und das Gras wird wieder grün,
Stare ihre Kreise ziehn.
Mensch entflieht der Winterruhe,
flink schnürt er die Wanderschuhe,
mit dem Rad, bergauf, bergab,
bringt den Kreislauf er auf Trab.
Und der Tag macht wieder Mut,
oh, das tut der Seele gut.

Gedicht aus dem Buch
„Der Herzenswunsch“ von Erika Dreßler

Medien-Tipps für sonnige Frühlingstage

- „Nur wenn du allein kommst – Eine Reporterin hinter den Fronten des Dschihad“ – die meisterhaften Interviews von Souad Mekhennet
- „Die Cum-ex-files“ – der größte Steuerraub der Geschichte von Oliver Schröm
- „Die Nürnberger Prozesse“ – Annette Weinke beschreibt die Prozesse gegen die Hauptkriegsverbrecher und die Funktionseliten des „Dritten Reiches“
- „Drachentanz“ – ein spannender Einblick nach China von ZEIT-Korrespondent Matthias Naß
- „Corona in der Seele“ – die Beschreibung der vielfältigen Auswirkungen der Pandemie bei Kindern von Udo Baer und Claus Koch
- „Erfolgreich im Homeoffice“ – alles über mobiles Arbeiten, Work-Life-Balance, Recht und Technik von Christian Eigner
- „Garten ohne Gießen“ – ein Ratgeber von Annette Leppe
- „Trockenhelden“ – naturnah gärtnern ohne gießen von Simone Kern
- „Gemüse ins Blumenbeet!“ – kreativ gärtnern mit Dahlie, Artischocke & Co. von Heidi Lorey
- „Öle, Cremes und Salben aus Heilpflanzen“ – Expertenwissen von Massageöl bis Wundsalbe von Rudi Beiser
- „Nützlinge im Garten fördern“ – Gestaltung von Lebensräumen-Nisthilfen, Insektenhotels, Behausungen für kleine Säugetiere von Sofie Meyes
- „Mehr als tausend Worte“ – ein bewegender Roman von Lilli Beck
- „Die Wildrosentöchter“ – eine wunderschöne Geschichte über Liebe, Leid und ein Familiengeheimnis von Valentina Cebeni
- „Das Böse, es bleibt“ – ein fesselnder Thriller von Luca D’Andrea
- „Über dem Meer tanzt das Licht“ – der neue Sommerroman von Bestsellerautorin Meike Werkmeister
- „Sternstunde – Die Schwestern vom Waldfriede“ – ein Roman nach wahren Begebenheiten von Erfolgsautorin Corina Bomann
- „Die Parfümerie der Liebe“ – ein romantischer Liebesroman von Nuria Pradas
- „Scharfschütze“ – ein nervenzerreißender Thriller von Christian Kärger
- „Vernunft und Gefühl“ – von Jane Austen, der Klassiker in wunderschöner neuer Ausstattung
- „Der Fliegenfänger“ – ein überaus komischer und gleichzeitig warmherziger Roman von Willy Russel
- „Die Blütenmädchen“ – ein tolles Buch mit vielen Emotionen von Valentina Cebeni
- „Ein Sommer voller Himbeereis“ – ein schöner Liebesroman von Persephone Haasis
- „Missing – Niemand sagt die ganze Wahrheit“ – ein sehr gelungener Thriller von Claire Douglas

Wir wünschen Ihnen und Ihren Familien schöne und vor allem frohe Ostertage!

Ihre Stadtbibliothek

Anzeige(n)

Autoschlüssel
zwischen Garagenhof und Sportforum **verloren,** bitte gegen Belohnung im Fundbüro abgeben.

Fotoapparat verloren
Kleine schwarze Kamera Panasonic auf dem Fahrrad-Rastplatz am Badeteich Neustadt vergessen.
Bitte Nachricht an 035973 25486 bzw. Abgabe im Fundbüro (Belohnung zugesichert).

Auf ein Neues! Die „Neustädter Tafelrunde“ startet ins elfte Jahr

Als in Neustadt in Sachsen etwa 2009 die Idee aufkam, mit einem Stadtrundgang das touristische Image der Stadt aufzupolieren, war ich schnell mit von der Partie. Wer die Idee hatte? Ich weiß es nicht mehr. Auf jeden Fall waren der damalige Bürgermeister Manfred Elsner sowie der damalige Hauptamtsleiter Frank Beyer dabei. Die Idee war, an 20 besonderen Orten in der Stadt Tafeln mit einem kurzen Text anzubringen, die Interessierten Informationen über diese Örtlichkeit geben sollten, daher der Name „Tafelrunde“. Schon bald erschien das den Initiatoren nicht ausreichend. Ein Begleitheft wurde erarbeitet und gedruckt und schließlich 2012 der Stadtrundgang durch unsere historische Innenstadt „aus der Taufe“ gehoben. Vor nunmehr zehn Jahren, im April 2012, ging ich das erste Mal mit Besuchern und Einheimischen durch Neustadt. Damals hätte ich nicht gedacht, dass dieser Rundgang auch noch nach über zehn Jahren stattfinden wird.
Wie vielen Menschen ich einen Eindruck von Neustadt in Sachsen vermitteln durfte? Ich habe sie nicht gezählt. Manchmal waren sechs, manchmal über 20 Interessierte dabei. Ich schätze, die meisten kamen von hier oder aus der näheren Umgebung. 2012 durfte ich aber eine Delegation der Partnerstadt Günzburg führen. Besonders von unserem Arthur-Richter-Park waren sie begeistert („So was Schönes haben wir in unserer Stadt nicht!“). In den ersten Jahren ist kaum eine Führung ausgefallen, der einzige Grund war einige Male Starkregen. Aber in den vergangenen beiden Jahren mussten wegen der Corona-Einschränkungen mehrere Termine abgesagt werden. Umso mehr freue ich mich, in diesem Jahr wieder Einheimischen und Gästen unsere schöne Stadt zeigen zu dürfen. Ich habe mich aber entschlossen, dem Wunsch etlicher Neustädter Rechnung zu tragen und die Führung etwas zu verändern. Die knapp zwei Stunden sind für manchen ziemlich lang, sie sind aber zu kurz, um auch die letzten Stationen des Rundgangs, vor allem den Aufschwung im 19. und 20. Jahrhundert ausführlicher zu erklären. Deshalb plane ich, die Reihenfolge der Stationen zu verändern. Allerdings feile ich noch am Konzept.
Dankenswerterweise hat unser evangelischer Pfarrer Schellenberger zugesagt, dass die Führungen auch 2022 traditionell mit einem kurzen Orgelvorspiel ausklingen werden.

Termine:
Donnerstag, 21.04.2022, 16:00 Uhr
Mittwoch, 25.05.2022, 16:00 Uhr
Donnerstag, 30.06.2022, 18:00 Uhr
Donnerstag, 01.09.2022, 18:00 Uhr
Donnerstag, 29.09.2022, 16:00 Uhr

Ich freue mich auf viele Neugierige aus Neustadt in Sachsen und von anderswo.

Dr. Ingrid Große

Dr. Ingrid Große, die Initiatorin der „historischen Tafelrunde“ (rechts im Bild), erklärt dem Bürgermeister a. D. Manfred Elsner und den Anwesenden bei einem ersten Rundgang am 26. April 2012 die Tafel am Rathaus

NEUSTADT HALLE IN SACHSEN

Veranstaltungstipps der Neustadthalle

08.04. **„Der zerbrochene Krug“**
19:30 Uhr **Landesbühnen Sachsen**
Das 1808 uraufgeführte Lustspiel von Heinrich von Kleist gehört zu den herausragenden Werken der deutschsprachigen Literatur und diente mehrfach als Opern- und Filmvorlage.

15.04. **„Pipelines Circus-Traumbuch“ zu Ostern**
09:30 Uhr Clownerie und Tiershow

02.05. **Dr. Mark Benecke zum Thema:**
19:00 Uhr **„Bakterien, Gerüche und Leichen“**
Kriminalbiologe Dr. Mark Benecke auf den Spuren eines sehr offensichtlichen, aber meist übersehenen Phänomens.

06.05. **„Die lustigen Nibelungen“**
19:30 Uhr **Landesbühnen Sachsen**
Parodistische Operette mit schwungvollen Walzern, eingängigen Couplets und schmissigen Märschen

08.05. **Sonderkonzert der Elbland Philharmonie Sachsen**
18:00 Uhr **„Die Legende des Hip Hop“**
Zusammenspiel eines sinfonischen Orchesters und der urbanen Jugendkultur mit Tänzer und Rappern sowie Kindern

11.05. **Gregor Gysi und Hans Dieter Schütt**
19:30 Uhr **„Marx und wir“**
Gregor Gysi untersucht kritisch, unterhaltsam und pointiert die Bedeutung des Marx’schen Denkens und seiner Rezeption, die von akademischer Erbauungsliteratur bis zum Popart-Design reicht.

Pipelines Circus-Traumbuch zu Ostern
Karfreitag, 15.04.2022, 09:30 Uhr (60 min)

Frech-witzige Clownsshow, u. a. mit lustiger gemischter Hundeshow, fliegende Pfautauben läuten den Frühling ein, eine „echte“ Schlange wird hervorgezaubert, Herr „Direktor Krause“, Mitmach-Späße, viele Gags und Überraschungen. Kinder bestehen Mutproben, werden vereinzelt mit einbezogen. Ein spannendes Programm, in dem durch die bunte Mischung aus Kinder-Clownerie und Tiershow-Darbietungen keine Langeweile aufkommt und auch „Ältere“ ihren Spaß haben.

Die lustigen Nibelungen der Landesbühnen Sachsen
Freitag, 06.05.2022, 19:30 Uhr

Auf Schloss Worms fürchtet sich König Gunther vor Königin Brunhilde, um deren Hand er angehalten hat, die aber jeden Bewerber totzuschlagen pflegt, den sie im Zweikampf überwinden kann. Und schon am Nachmittag wird sie am Bahnhof erwartet! Helfen kann dem König da nur der berühmte Drachentöter Siegfried, der den Nibelungenschatz auf der Rheinischen Bank angelegt hat und zur rechten Zeit als Kriemhilds Bräutigam erscheint, um Gunther per Tarnkappe im Kampf heimlich beizustehen ... Doch natürlich fliegt der Schwindel auf! Mit ihren schwungvollen Walzern, eingängigen Couplets und schmissigen Märschen wurde die parodistische Operette, die es zur Kaiserzeit wagte, Nationalstolz, militärisches Imponiergehabe und Kriegsbegeisterung aufs Korn zu nehmen, nach ihrer Uraufführung 1904 in Wien zum ersten großen Erfolg des österreichischen Komponisten Oscar Straus.

Alle Veranstaltungen im Überblick immer aktuell unter www.neustadthalle.de, Ticket-Service unter 03596 587555.

Sich an gute Laune erinnern

Endlich ist es wieder so weit! Das Hohwald-Sextett lädt am Mittwoch, dem **04.05.2022**, zu einem gemütlichen und stimmungsvollen Nachmittag ins Erbgericht Berthelsdorf ein.

Bei Kaffee und Kuchen und anderen Leckereien hoffen wir mit Ihnen, dass die gute Laune wieder in Ihre Herzen einzieht.
Beginn: 15:00 Uhr, Einlass: 14:00 Uhr
Der Eintritt ist frei.

Damit ein reibungsloser Ablauf garantiert ist, bitten wir um Platzreservierungen unter der Telefonnummer **03596 502669** (auch auf Anrufbeantworter möglich).

Das Hohwald-Sextett und das
Team vom Erbgericht Berthelsdorf freuen sich auf Sie!

Einladung zum diesjährigen Osterschießen

Am **16. April 2022, 13:30 bis 15:30 Uhr**, lädt die Privilegierte Schützengesellschaft zu Neustadt/Sa 1468 e. V. auf dem Schießstand „Am Wasserberg 32 A“ im Ortsteil Polenz, ganz herzlich ein.

Für die ersten drei Plätze gibt es neben einer Urkunde noch eine kleine Osterüberraschung. Für alle Kinder ist u. a. ein Osternestsuchen vorbereitet.

Der Vorstand

Endlich wieder…

Doppelkopf!!!

Der Verein Freiwillige Feuerwehr Rückersdorf e. V. lädt ein zum 25. Doppelkopfturnier am Karfreitag, dem **15.04.2022**, um 14:00 Uhr, ins Gemeindehaus Rückersdorf.

Neustädter Autoren erzählen

Einhundert Tafeln im Jahr

Mein Enkel fragt mich: „Opa, woher kommt die Schokolade? René behauptet, sie kommt aus Afrika und wächst dort auf Bäumen.“ „Schokolade wächst nicht auf Bäumen, aber die Frucht, aus der Schokolade hergestellt wird. Die Früchte der Kakao-Bäume sind etwa dreißig Zentimeter lang und ein halbes Kilo schwer. Sie enthalten bis zu fünfzig Samen, das sind die Kakaobohnen, und aus diesen Bohnen kann man Schokolade machen. “ „Und wie macht man das?“ „Die Kakao-Bohnen schmecken scharf und bitter. Deshalb werden sie geröstet, die Schalen entfernt und dann die Kerne gemahlen und mit Zucker, Milchpulver, Mandeln, Nüssen und Gewürzen zu verschiedenen Schokoladen-Sorten verarbeitet.“ „Und warum wachsen bei uns keine Kakao-Bäume?“ „Die brauchen viel Wärme und die gibt es in tropischen Gebieten. Die Kakao-Bäume stammen aus Mexiko, werden jetzt vor allem in Südamerika und in Afrika angebaut. Sie blühen das ganze Jahr. Bei der Ernte müssen oft Kinder mithelfen, können nicht zur Schule gehen. Und sicher auch wenig Schokolade essen.“ „Aber Du isst gern Schokolade.“ „Am liebsten Weinbrandbohnen! Ich habe gelesen, dass jeder Deutsche zehn Kilo Schokolade im Jahr verbraucht.“ „Das sind ja einhundert Tafeln!“

Manfred Herzog

NEWS AUS SCHULEN UND KITAS

vhs Volkshochschule Sächsische Schweiz-Osterzgebirge

Die Volkshochschule informiert

22F30231N, Qigong
Mo, 25.04. – 04.07.2022, 17:00 – 18:00 Uhr, 10 x 1 Std.
Neustadt, Praxis Ehrlacher-Bendull

22F30319N, FitMix!
Di, 26.04. – 28.06.2022, 19:00 – 20:00 Uhr, 10 x 1 Std.
Sebnitz, SoliVital

22F50313N, Tabellenkalkulation mit Excel – Grundkurs
Di, 26.04. – 24.05.2022, 17:00 – 20:15 Uhr, 5 x 4 UE, Neustadt

22F30104N, Hochsteckfrisuren – Kleingruppe
Do, 28.04.2022, 17:15 – 18:15 Uhr, 1 x 1 Std., Neustadt

22F30503N, Nordic Walking
Do, 28.04. – 07.07.2022, 17:00 – 18:30 Uhr
10 x 2 UE, Sebnitz, SoliVital

22F40204N, Englisch für den Urlaub – Einstiegskurs
Sa, 30.04. – 11.06.2022, 09:30 – 13:45 Uhr, 6 x 5 UE, Neustadt

22F50504N, Fotobuch erstellen
Mo, 02. – 09.05.2022, 09:00 – 12:15 Uhr, 2 x 4 UE, Neustadt

22F50105N, Fit am PC – Grundkurs
Do, 05.05. – 23.06.2022, 09:00 – 12:15 Uhr, 7 x 4 UE, Neustadt

22F51007N, Ratgeber PC
vhs unterwegs im GogelmoschHaus in Stolpen
Fr, 06.05.2022, 09:00 – 10:30 Uhr, 1 x 2 UE

22F51008N, Ratgeber Smartphone
vhs unterwegs im GogelmoschHaus in Stolpen
Fr, 06.05.2022, 10:45 – 12:15 Uhr, 1 x 2 UE

Informationen und Anmeldungen:
Geschäftsstelle Neustadt in Sachsen
Berghausstr. 3 a, Tel. 03596 604523,

Hauptgeschäftsstelle Pirna,
Geschwister-Scholl-Str. 2, Tel. 03501 710990,
www.vhs-ssoe.de

Anzeige(n)

ASB

Neues aus dem Knirpsenland

Bewegung wird bei den Regenbogenknirpsen GROSS geschrieben

Unsere Maskottchen Hans und Jette besuchten uns im Kindergarten und stolperten über das Wort „Bewegte Kita“. Da zeigten wir ihnen gleich mal, was das für uns bedeutet.
Jeden Dienstag heißt es „Sport frei“. Wir ziehen unsere Sportsachen an und dann geht’s in den Turnraum. Nach der Erwärmung schließen sich Staffel- und Ballspiele an. Wir lernen viele verschiedene Sportgeräte kennen. Im Moment erkunden wir die Sprossenwand. Hochklettern, Festhalten ist ja sehr einfach, dass kennen wir vom Kletterturm im Garten. Aber das Umgreifen und dabei sich noch festzuhalten, erfordert von uns Mut und Geschicklichkeit. Sehr lustig finden wir den Begriff „Affengriff“. Da muss der Daumen nach vorne schauen. So gelingt das Umgreifen ohne Probleme. Belohnt wurden wir mit einer Rutschpartie von der Bank, die schräg an der Sprossenwand angebracht war. Die Turnstunde vergeht bei Klettern, Hüpfen und Balancieren immer viel zu schnell. Ein Sportspiel bildet jede Woche den Abschluss unseres Sporttages.
Hans und Jette erlebten ein ganz besonderen Sporttag – wir als Wintersportler, wie die Großen bei der Olympiade in Peking 2022. Unsere sportlichen Aktivitäten waren Bob fahren, Ski laufen und Ski springen, Eiskunstlaufen ... und alles ohne Schnee. Jedes Kind bekam für seinen Mut und sportlichen Ehrgeiz eine Medaille.
Nach der Sportstunde mit uns Kindern der Regenbogengruppe haben die Erzieher oft Muskelkater, wir aber nicht, da unser Kindergarten ja eine „Bewegte Kita“ ist.
Wir finden es auch toll im Garten zu toben, zu rennen, zu hüpfen, auch rückwärts zu gehen, um die Wette zu fahren und zu klettern. Jeder Tag ist mit viel Bewegung möglich.
Jetzt verstehen Hans und Jette, was eine „Bewegte Kita“ ist und wir freuen uns auf euren nächsten Besuch in unserem schönen Kinderhaus.

Bis bald! Eure Kinder der Regenbogengruppe mit Cindy, Marlies und Kerstin

Anzeige(n)

KÜCHEN ZU GÜNSTIGEN PREISEN!
Der Endpreis ist entscheidend - nicht die Rabatthöhe!
Wir sind seit 1991 Ihr Partner von
SACHSEN KÜCHEN
KÜCHEN STUDIO Peschke
01855 Sebnitz
Schillerstraße 21 (Nähe Busbahnhof)
Telefon: 03 59 71/5 62 14
E-Mail: info@kuechenstudio-peschke.de

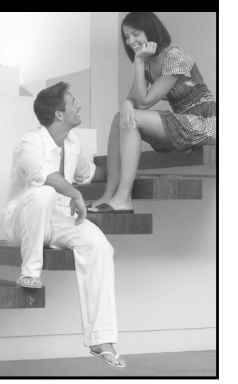

Ei, ei, ei, was seh ich da,
Ostern ist schon ganz schön nah.
Denn leckere bunte Ostereier,
stehen schon bereit für die Osterfeier.
Confiserie Kramer
Genussvolle Pralinen, besonders verpackt,
garantiert was dabei für jeden Geschmack.
Der Osterhase steht schon in der Warteschleife …
Wir laden Sie ein, zu einer österlichen
Entdeckungsreise.
Inh. Beate Kramer • Markt 2 • 01855 Sebnitz
Tel.: 035971/57164 • confiserie-kramer@freenet.de

Klaus Wöll Steuerberater
Uferweg 2, 02779 Großschönau ☎ 035841/307-0

Ol-Beteiligungs- u. Consulting GmbH
Unternehmensberatung
Karl-Marx-Str. 19, 01844 Neustadt/Sa. ☎ 03596/604296

Neubewertung Grundstücke
zum 01.01.2022
Vereinbaren Sie jetzt mit meinem Büro einen Termin!
Ich helfe Ihnen.
Dein Partner
für steuerliche und betriebswirtschaftliche Beratung.

Neues aus der Kita „Sonnenland“

Die Eule fand den Beat

Als an einem Tag ein Kind seine Toniebox mit in die Kita brachte, waren wir gespannt, was die Toniefigur Eule uns zu erzählen hatte. Sie führte uns nämlich auf einen Entdeckerflug durch die Musikwelt. Das war vielleicht spannend. So erfuhren wir, dass Musik nicht immer gleich Musik ist, sondern in verschiedene Musikrichtungen aufgeteilt ist. Am tollsten fanden wir den Jazz und den Reggae. Später erfuhren wir, dass es aber noch viel mehr Musikrichtungen gibt, wie zum Beispiel Heavy Metal. So ein Wort hatten wir ja noch nie gehört. Umso gespannter waren wir auf den nächsten Tag, als wir uns dann ein Video von Heavy Metal Bands ansahen. Die Männer sahen schon ein bisschen anders aus als die Männer, die wir von der Kita oder vom Einkaufen kennen. Da uns diese Musik aber auch gefiel, holten wir unsere Luftgitarren raus und rockten in unserem Zimmer ab und beschlossen, dass wir uns im nächsten Kindergartenjahr noch einmal intensiv mit den verschiedenen Musikrichtungen beschäftigen wollen. Wir sind gespannt.

Die „Spatzenkinder mit Dani und Sindy

Der Frühling ist da

Endlich, nach langem Warten, hat die Sonne es geschafft, sich durch die dunklen Wolken zu schieben und wir können wieder im Garten spielen und toben oder uns aufmachen zu langen Frühlingsspaziergängen. Die ersten Gruppen haben ihren Sporttag auch schon ins Freie verlegt. Natürlich bleibt trotzdem noch Zeit für unsere Projekte und für die Vorschule, denn es dauert nicht mehr lange, da beginnt für unsere Vorschüler ein neuer Lebensabschnitt.
Und was wäre ein Frühling ohne den Osterhasen. Damit Meister Lampe auch unser „Sonnenland“ findet, schmückten wir unseren Garten schön mit Ostereiern.

Alle Kinder halfen fleißig dabei. Da dürfte ja nun nichts mehr schiefgehen.

Der Hase nun die Eier bringt
und fröhlich durch die Gärten springt.
Wir wünschen euch zum Osterfeste
alles Liebe und das Beste.

In diesem Sinne alle ein paar schöne, ruhige Ostertage.

Die Kinder und das Team vom „Sonnenland“

Evangelische Kita „Unterm Himmelszelt“

Auf die Vorschule wird in der Fastenzeit nicht verzichtet

In diesem Jahr besuchen 17 Schulanfänger jeden Donnerstag unsere Vorschule. All unsere Vorschüler waren im September 2021 sehr aufgeregt, als es hieß, die Vorschule geht los. Bisher haben die Kinder sich mit den Jahreszeiten, den Monaten, dem Körper, gesunder Ernährung, den Zahlen von 1 bis 10 und ihren eigenen Daten, wie Name, Vorname, Geburtstag und Adresse beschäftigt. Dies wurde durch praktisches Tun sowie mit Liedern und Ausflügen untermalt. Zurzeit bereiten sich die Kinder auf einen ihrer Höhepunkte vor. Sie werden ein Theaterstück in der großen St.-Jacobi-Kirche in Neustadt aufführen. Das Stück heißt „**JESUS SEGNET DIE KINDER**“. Dazu studieren sie Lieder und Texte ein, gestalten die Kulissen, suchen sich passende Kostüme und beleben das Stück mit ihren eigenen Ideen und Begabungen. Natürlich haben sich alle unsere schöne Kirche auch mal ganz in Ruhe angeschaut und durften sich an der Orgel probieren. Nun freuen sich die Kinder auf eine volle Kirche am **22.05.2022**. Sie sind schon jetzt herzlich zu unserem **Kita-Sonntag** eingeladen.

Manja und die Vorschulkinder

Anzeige(n)

Horst Roch seit 1976
FUHRUNTERNEHMEN

- Baggerarbeiten
- Aushub von Eigenheimen
- Transport u. Deponie von Erdaushub u. Bauschutt
- Recycling und mobile Brecheranlage
- Transport u. Lieferung von Schüttgütern, z. B.
- Waschkiese, Splitte, Mineralgemische
- Sand, Mutterboden
- Natursteinpflaster (neu u. gebraucht)

NEU: Containerdienst mit Multicar
Anlieferung auch in Kleinstmengen möglich!

Baustoffe & Transporte Gewerbegebiet am Karrenberg 01844 Neustadt/Sa
Funk 01 72-3 82 96 61 Tel. 0 35 96-50 08 11

Wer sucht, der findet – Ausflug in den Wunderwald

Der Wald mit all seinen kleinen Wundern. Und so startete unsere Woche zum Thema Wald. Wir begannen aus Eierkartons unsere Aufbewahrungsboxen für unsere Reise in den Wunderwald zu basteln. Wir klebten verschiedene Bilder in unsere Kisten, eine Blume, eine Eichel oder ein Stück einer Rinde. Diese wollen wir auch in echt finden. Zu unserem Erstaunen gibt es so viele Dinge, die man im Wald entdeckt. Am Tag unseres Ausflugs machten wir uns auf den Weg Richtung Wasserberg, um an diesem Ort unsere Suche zu beginnen. Wir liefen alle sehr gespannt und aufgeregt über die Wiese in den Wald. Fasziniert befüllten wir alle unsere Boxen und waren sehr stolz und freuten uns, als wir damit fertig waren. Zum Glück wurden wir mit einem Picknick auf dem Wasserberg überrascht. Es gab leckere Kekse und Trinkpäckchen.
Gut gestärkt ging es dann wieder zurück in unser Vogelnest. In der Kita angekommen, waren wir sehr erschöpft von unserem tollen Ausflug.
Wir sprachen noch einmal über den erfolgreichen Vormittag.

AUS DEM VEREINSLEBEN

Mehr Generationen Haus
Miteinander – Füreinander

ASB
Arbeiter-Samariter-Bund
OV Neustadt/Sachsen e.V.

Aus unserem Programm

Anmeldung und Infos im
ASB-Mehrgenerationenhaus Sächsische Schweiz (MGH)
Maxim-Gorki-Str. 11 a, 01844 Neustadt in Sachsen

Tel. Mehrgenerationenhaus: 03596 604710
E-Mail: mgh@asb-neustadt-sachsen.de

Tel. Jugendsozialarbeit: 0173 7952254
E-Mail: jugendsozialarbeit.neustadt@asb-neustadt-sachsen.de

Tel. Schulsozialarbeit Friedrich-Schiller-Oberschule:
0172 1595756
E-Mail: Schulsozialarbeit@asb-neustadt-sachsen.de

Tel. Schulsozialarbeit Oberschule Stolpen:
0162 1774912
E-Mail: ssa.stolpen@asb-neustadt-sachsen.de

Mehrgenerationenhaus

Öffnungszeiten und Sprechzeiten

Montag:	08:00 – 18:00 Uhr
Dienstag:	08:00 – 16:30 Uhr
Mittwoch – Freitag:	08:00 – 18:00 Uhr

Unterstützung beim Ausfüllen von Anträgen
Ansprechpartnerin:
Heike Topf, Schreibbüro und Ausfüllhilfe, Tel. 03596 604710

Erwachsene

Generationstanz
Auf die Tanzschuhe, fertig, los! Es gibt wieder freie Plätze in unserer Tanzstunde mit Frau Cornelia Illing. In diesem Tanzunterricht lernen Sie verschiedene Volks- und Gesellschaftstänze kennen und trainieren dabei ganz spielerisch die eigene Konzentration und Muskulatur. Es muss kein eigener Tanzpartner mitgebracht werden. Nächster Termin: 12.04.2022

Gemeinsame Frühstücksrunde
Lässt es die pandemische Lage zu, treffen wir uns wieder zur geselligen Frühstücksrunde im MGH. Wir heißen alle herzlich willkommen, die nicht gern allein frühstücken wollen.
Nächster Termin: 02.05.2022

Offene Fachberatung für Pflegeeltern
Outlaw Kinder- und Jugendhilfe
Die Fachberatung wird jeden vierten Dienstag im Monat, in der Zeit von 15:00 – 18:00 Uhr, durchgeführt und begleitet durch Outlaw (Kinder- und Jugendhilfe).

Wenn Sie Hilfe anbieten können, sind sie hier genau richtig.
Ein Ehrenamt sagt viel über einen Menschen aus. Es steht stellvertretend für die Einstellung zum Leben, stellvertretend für die Einstellung zur Gemeinschaft.
Wir suchen aktive und engagierte Ehrenamtliche, welche die ukrainischen Menschen beispielsweise bei Fahrten zu Behörden, zur Bank, zu Ärzten usw. begleiten können. Darüber hinaus wäre es wünschenswert, wenn sich Ehrenamtliche finden würden, die diesen Menschen unsere Gemeinde zeigen, Freizeitmöglichkeiten anbieten und sie beim Start in unserer Gemeinde unterstützen möchten und können. Interessierte Bürgerinnen und Bürger melden sich direkt an:
Silvia Grasse, Kommunale Integrationskoordinatorin, Tel.: 01522 6852875 oder per E-Mail: kik.sebnitz@asb-neustadt-sachsen.de

Kinder & Familie (Ansprechpartnerin Frau Bergmann)

Indoor-Spielplatz
Im Sportforum findet ab sofort wieder jeden Mittwoch unser Indoor-Spielplatz statt. Die Turnhalle bietet bei jeder Wetterlage genug Platz sowie Möglichkeiten zum Toben, Rennen und Turnen. Termin: jeden Mittwoch, 16:00 – 18:00 Uhr (Achtung, nicht in den Ferien)

Hilfe bei familiären Problemen
Haben Sie Sorgen und Probleme im familiären Alltag? Nehmen Sie gern Kontakt zu uns auf. Wir finden gemeinsam eine Lösung.

KreativoMobil auf dem Spielplatz
Am Mittwoch, dem 20.04.2022, besuchen wir wieder den Spielplatz im Wohngebiet Bruno-Dietze-Ring mit unserem bunten KreativoMobil. Dabei können sich Familien auf tolle Spielmöglichkeiten und Aktionen freuen.

Jugend (Ansprechpartner Christoph Conrad)

Angebote im offenen Jugendtreff
Unser Jugendtreff Hype will mit Leben gefüllt werden.
Bei uns könnt Ihr

- eure Freizeit gemeinsam erleben
- euch von der Schule erholen
- miteinander quatschen

- euch selbst aktiv in die Gestaltung des Jugendtreffs einbringen
- euch sportlich betätigen z. B. Tischtennis, Darts, Tischkicker usw.
- gemeinsam Karten und Brettspiele spielen oder an der PS5 zocken

Egal, wo euch der Schuh drückt, wir haben jederzeit ein offenes Ohr und unterstützen euch tatkräftig dabei, eure eigenen Ideen umzusetzen. Ansonsten wird es regelmäßig zum Freitag einen langen Jugendtreffabend mit coolen Aktionen geben. Dazu informieren wir euch jeweils zeitnah über unsere Kanäle. Kommt also gerne vorbei und bringt Leben in die Bude. Nächster Termin für den „Langen Jugendtreff“: 01.04.2022

Jugendsport
Jeden Montag in der Zeit von 17:00 – 18:00 Uhr, findet im Sportforum der Jugendsport statt. Hier könnt ihr Fußball, Basketball oder Volleyball spielen und gemeinsam Spaß haben. Die Teilnahme ist kostenfrei und ihr seid herzlich zum Mitmachen eingeladen. In dem Sinne: „Sport frei“!

Öffnungszeiten Jugendtreff

Montag:	14:00 – 18:00 Uhr
Dienstag:	geschlossen
Mittwoch:	14:00 – 18:00 Uhr
Donnerstag:	14:00 – 18:00 Uhr
Freitag:	14:00 – 18:00 Uhr

Bitte beachtet die aktuellen Corona-Regeln. Ihr könnt auch einen Selbsttest bei uns durchführen.

SACHSEN

Sächsische Schweiz-Osterzgebirge

Förder- und Heimatverein Schloss Langburkersdorf e. V.

Zur Erinnerung – Aufruf zum Frühjahrsputz

Der Förder- und Heimatverein Schloss Langburkersdorf e. V. ruft alle Vereinsmitglieder sowie Bürger von Langburkersdorf und Umgebung zum Frühjahrsputz im Schlossgelände auf:

Samstag, dem 09.04.2022, 09:00 Uhr,

Treffpunkt ist vor dem Schloss.
Wenn möglich bitte Rechen, Schaufel und Schubkarre mitbringen. Wir hoffen auf eine rege Beteiligung sowie auf schönes Wetter. Zum Abschluss gibt es in gewohnter Weise ein gemeinsames Mittagessen.

Rico Schneider
Vereinsvorsitzender

Anzeige(n)

Hausmeisterservice & Winterdienst
Ihr Service rund um Haus, Hof & Garten
DÖRING
Unsere Leistungen:
- Grünlandpflege
- Verschnitt von Gehölzen, Sträuchern & Hecken
- Kleinreparaturen in Haus, Hof & Garten
- Kleintransporte bis 2 Tonnen (Verkauf und Anlieferung von Sand, Splitt, Frostschutz, Mutterboden usw.)
- Zaunbau, Carportbau

An der Lohe 19 · 01844 Neustadt/OT Bertheisdorf
Festnetz: 0 35 96 / 60 45 93 · Fax: 0 35 96 / 5 07 03 46
Mobil: 01 51 / 12 44 04 12 · hausmeisterservice.g.doering@t-online.de

Natur- und Heimatfreunde e. V. Neustadt in Sachsen

Sonntag, 09.04.2022 – Wanderung
Coswig – Eichhörnchengrund – Röhrsdorf – Wilde Sau – Coswig
Rucksackverpflegung, 16 km, leicht
Treff: 07:50 Uhr Bahnhof
Führung: Karsten Leumer, Tel.: 03596 501966

Dienstag, 12.04.2022 – Mitgliederversammlung
im Erbgericht Polenz, Beginn: 18:00 Uhr (laut Coronaregeln)
Beitrag: Herr Dornig hält einen Diavortrag über Indien.

Sonnabend, 23.04.2022 – Wanderung
Liebethal – Wagnerdenkmal – Lohmen – Steinbruch – Wasserkraftwerk – Liebethal
Rucksackverpflegung, 12 km, leicht
Treff: 09:00 Uhr Parkplatz Mariba, mit PKW
Führung: Dietmar Schäfer, Tel.: 03596 501352

Sonnabend, 07.05.2022 – Wanderung
Durch das Reich der Blütenkönigin von Borthen
Rucksackverpflegung, 12 km, leicht
Treff: 09:00 Uhr, Parkplatz Mariba mit PKW
Führung: Dieter Scholze, Tel.: 03596 501823

Gäste sind herzlich willkommen!
Der Unkostenbeitrag für Gäste beträgt 2,00 EUR.

Wanderwart Dietmar Schäfer

Frohe und erholsame Ostern

Die Ortsfeuerwehr Neustadt in Sachsen wünscht allen ein frohes Osterfest sowie ruhige und erholsame Osterfeiertage.

SeniorenGruppe Langburkersdorf
...weil Gemeinsamkeit gut tut.

An die Mitglieder
unserer Seniorengruppe

Wir laden Sie zu einem geselligen Beisammensein am
12. April 2022, 14:00 Uhr
in die „Gute Quelle" zum Kaffeetrinken ein.

Gleichzeitig bitten wir die angemeldeten Mitglieder,
für die Busfahrt am 10. Mai 2022,
15,- Euro für Fahrt und Kaffeetrinken mitzubringen.

Bitte beachten Sie die aktuellen
Coronavorschriften und bringen Sie die gültigen
Bescheinigungen mit (*geimpft/genesen/getestet*)
Maske nicht vergessen!

Ihre Seniorenbetreuung Langburkersdorf

Ski alpin

SVS-Schülerpokal

Zum Finale des SVS-Schülerpokals 2021 – 2022 erwartete uns am 19. März 2022 eine bestens präparierte Skicross-Strecke an der Rennstrecke „Am Wäldchen". Elemente, wie künstlich angelegte Steilkurven, Schanzen und Wellen gehörten ebenso dazu wie Riesenslalomtore. Rennen auf einer Skicross-Stecke waren für uns Neuland, aber am Ende war es doch eine sehr schöne Erfahrung für alle. Unterschiedlicher konnten die Voraussetzungen für Julia Adler und Niclas Kahl vor den Finalrennen nicht sein. Für Julia ging es noch um den Gesamtsieg des SVS-Schülerpokals und Niclas musste nur noch ins Ziel kommen, um einen der begehrten Pokale am Saisonende zu erhalten. Schön, dass Tobias Walter uns zum Finale verstärkte. Am Ende stand ein 7. Platz für ihn in der Tageswertung zu Buche. Im Anschluss fand die Gesamtsiegerehrung statt.
Zweimal konnten wir einen der begehrten Pokale mit nach Hause nehmen. Julia schaffte tatsächlich noch Gesamtrang 1 und einem nicht erwarteten 3. Platz. Für Niclas wurden unsere Erwartungen mehr als erfüllt. Tobias wurde am Ende der Saison insgesamt 9. (bei zwei Rennen). Zu Beginn der Saison war mit solchen Ergebnissen nicht zu rechnen.
Herzlichen Glückwunsch dazu!
Ein Dankeschön an alle ausrichtenden Vereine, die faire Wettkämpfe für alle Sportler über die gesamte Saison ermöglicht haben. Besonderen Dank auch an die Eltern unseres Schülerteams, welche die Sportler während der Wettkämpfe von früh bis spät begleiteten und den Sportlern eine unvergessene Saison ermöglichten. Schade, dass sich unser Schülerteam auf ganz wenige Sportler beschränkte. Anhand der Ergebnisse sieht man, was auch ohne ausgiebigen Schneetraining der letzten Jahre möglich war. Dazu bedarf es dem Willen der Sportler und dem Engagement der Eltern.
Wir hoffen nun, dass die neue Saison in unserer Region mal den erhofften Schnee bringt und wir eine Vielzahl von Nachwuchssportlern in unserem Verein neu begrüßen können. Los geht es bei uns im September auf unserer wunderschönen Mattenpiste am Gerstenberg.

Finale im Skitty-Cup in Oberwiesenthal

Am 20. März 2022 fand das Finale im Skitty-Cup als Abschluss der Rennserie des SVS in Oberwiesenthal statt. Vom SC Rugiswalde gingen leider nur zwei Rennläufer an den Start, um noch einmal Punkte für die Gesamtwertung zu sammeln.
Ausgeflaggt war diesmal ein Skicross Parcours mit Riesenslalomtoren, Schanze, Wellen und überhöhten Kurven.
Normalerweise starten hier vier Renner zu gleich. Unseren Jüngsten gehörte die Piste aber allein. Solch eine Strecke ist sehr anspruchsvoll und hat die Kinder voll begeistert. Christoph Walter belegte am Ende Rang 8 und Matteo Gähl kam auf Platz 11 ein, beide in der U10 startend.
In der Gesamtwertung dieser Rennserie konnten sich sechs Sportler des SC Rugiswalde unter den ersten zehn Sportlern platzieren. In der U8 belegte Elisabeth Eubisch Rang 8 und ihr Bruder Maximilian Rang 9. Beide haben erst diesen Winter mit dem Wettkampfsport begonnen.
Unsere Sportler der U10 belegten folgende Plätze: Christoph Walter Rang 6, Matteo Gähl Rang 8, Luise Märkert Rang 9 und Herbert Hänztschel Rang 10.

Herzlichen Glückwunsch allen Teilnehmern für die gezeigten Leistungen! Und wir wünschen uns für die nächste Saison auf dem Heimhang in Rugiswalde richtig viel Schnee!

Neues vom SSV Neustadt/ Sachsen e. V.

DFB-Fluthilfe für den SSV Neustadt/Sa. e. V.

Der 17. Juli 2021 ist bei vielen Neustädtern noch in den Köpfen, Dauerregen und überflutete Straßen, Grundstücke und Keller. Auch das Neustädter Volksbank Stadion hatten die Wassermassen nicht verschont. Am Abend stand ein Teil der Rasenfläche und der Laufbahn unter Wasser. Im Vereinsheim konnte schlimmerer Schaden verhindert werden, als die Regenflut durch das Vereinsgebäude lief. Nun, acht Monate nach diesem Ereignis, kam die frohe Botschaft über den Sächsischen Fußballverband (SFV) und dem Kreisverband Fußball Sächsische Schweiz-Osterzgebirge (KVFSOE), dass uns ein Teil des Schadens finanziell ausgeglichen wird. Der Deutsche Fußballbund (DFB) hatte auf Grund der Ereignisse in Deutschland und insbesondere in Sachsen einen Hilfsfonds eröffnet, der die betroffenen Vereine finanziell entlasten soll. Am 23. März 2022 war es dann so weit. Marcus Zillich (SFV-Club Berater) und Julian Schiebe (Präsident KVFSOE) übergaben uns im Rahmen eines Jugendtrainings symbolisch einen Scheck und neue Fußbälle. Für diese Geste und diese Unterstützung möchte sich der Vorstand, stellvertretend für seine Mitglieder, beim DFB, beim SFV und beim KVFSOE recht herzlich bedanken. Im Anschluss tauschten sich alle Verantwortlichen über aktuelle Fußballthemen im Verband und auf Vereinsebene in einer kleinen Runde aus. Dabei kamen von beiden Seiten sehr gute Hinweise und Ansätze, wie die Zukunft des Breitenfußballsports mitgestaltet werden kann.

Radeberger Gruppe bleibt weiter in Neustadt in Sachsen am Ball

Mitte März kamen der SSV-Vorstand Martin Beck und Torsten Kögler mit Thomas Frenzel von der Radeberger Exportbierbrauerei GmbH zusammen, um den Sponsorenvertrag für weitere drei Jahre zu verlängern.Seitdem das Freiberger Brauhaus von der Brauerei aus Radeberg übernommen wurde, ist eines der berühmtesten Brauhäuser Deutschlands als starker Partner an unserer Seite.

In den letzten Jahren hat sich ein sehr gutes Geschäftsverhältnis aufgebaut. Gemeinsam haben wir die zwei Jahre gut gemeistert, obwohl unsere Ziele durch die Pandemie ausgebremst wurden. Wir gehen gestärkt und mit viel Zuversicht in die kommende Zeit. Einige Festivitäten sind auf unserem Vereinsgelände in diesem Jahr geplant, die in Kooperation mit der Radeberger Gruppe sicherlich allen wieder viel Freude bereiten werden. An dieser Stelle im Namen aller SSV-Mitglieder ein herzliches Dankeschön an Thomas Frenzel und der Geschäftsleitung der Radeberger Exportbierbrauerei GmbH für die bisherige und zukünftige Unterstützung unserer Vereinsarbeit!

Benefizspiel zum Zweck humanitärer Hilfe in Pirna/Copitz

Die Bilder der schrecklichen Kriegsereignisse in der Ukraine gehen derzeit durch alle Medien. Der Kreisverband Fußball hatte daher zu einem Benefizspiel geladen. Am letzten Märzwochenende trafen sich Vertreter aus Wirtschaft, Sport, Politik und Kultur bei herrlichem Fußballwetter zu einem lockeren Kick im Willy-Tröger-Stadion in Pirna/Copitz. Neben dem Spielfeld wurden über 3.000,00 EUR Spenden zum Zwecke der geflüchteten Ukrainer gesammelt, um später diese Summe dem DRK Pirna zu übergeben. Als Vertreter unseres Vereins wurde Martin Beck als SSV-Präsident eingeladen. Neben Ex-Dynamo Jan Seifert und dem Ex-Bobpiloten und Olympiazweiten von 2018 Nico Walther durfte er im Team Landkreis agieren und trug sich sogar in die Torschützenliste ein. „Es war ein tolles Erlebnis an diesem Tag mit namhaften Personen für eine gute Sache an den Ball zu treten. Wenn der Sport helfen kann, unterstützen wir das als Vereine gern. Daher musste ich nicht lange überlegen, als die Einladung vom KFV-Präsidenten kam“, sagte Martin Beck auf Anfrage der Redaktion.

Pokalfinalspielorte stehen fest! Neustadt in Sachsen ist dabei

Sie sind alljährlich Höhepunkt und Abschluss der Saison: die Pokalendspiele der einzelnen Altersklassen sowie die Endspiele der Herren und Frauen. Auf seiner Sitzung in der vergangenen Woche hat der KVF-Vorstand die diesjährigen Austragungsorte der Finalspiele festgelegt.

Im Herren- und Frauenbereich wird der SSV Neustadt/Sa. als Ausrichter fungieren. Damit erhielt der letztjährige Pokalsieger den Zuschlag für die Austragung des TEAMBRO-Kreispokalfinales der Herren und des Endspiels der Frauen am 18. Juni 2022. Im Juniorenbereich gehen die Finalspiele um den Sparkassen-Kreispokal an die SG Traktor Reinhardtsdorf. Am Wochenende 25./26. Juni 2022 spielt der Nachwuchs im Landkreis seine Pokalsieger aus. Damit erhält Neustadt in Sachsen nach zehn Jahren wieder einmal den Zuschlag für einen Fußballhöhepunkt im Kreis. Im Rahmen des 110-jährigen Bestehens des SSV Neustadt/Sa. e. V. wird es ein buntes Rahmenprogramm in Zusammenarbeit mit dem KVF geben. Einer der Höhepunkt wird sein, dass das Finale der Herren in den Abendstunden angepfiffen werden soll. Dazu werden nun die ersten Gespräche geführt.

Mitgliederversammlung im Sportverein Rückersdorf

Der Sportverein führte am 21. März 2022 seine jährliche Mitgliederversammlung durch. Im Bericht des Vorstandes wurde deutlich, dass auch unser kleiner Verein mit den Folgen von Corona zu kämpfen hat. Seit Beginn des Jahres gibt es keine Frauen-Kegelgruppe mehr. Das bedauern wir sehr. Aber vielleicht ist es eine Möglichkeit für einen Neustart. Wir würden uns freuen, wenn die vielen jungen Muttis aus Rückersdorf sich zu einem sportlichen Frauentreff zusammenfinden würden. Nicht nur Kegeln auch Stepp-Aerobic u. a. wären möglich. Ungebrochen ist der Zulauf zur Kindersportgruppe.
So dass wir nach neuen Angeboten gesucht haben. Unser Sportfreund Ralf Sauer hat nun die Betreuung einer Kinder-Kegelgruppe übernommen. Ab dem Schulalter kann hier das Kegeln richtig erlernt werden. Gern können sich dafür noch interessierte Mädchen und Jungen melden. Geübt wird montags in der Zeit von 16:30 bis ca. 17:45 Uhr.
Corona bedingt sind dem Verein die Einnahmen aus den Veranstaltungen und den Vermietungen weggefallen. Hier hat die Stadtverwaltung Unterstützung geleistet – vielen Dank. Wir hoffen, dass in diesem Jahr wieder alle Veranstaltungen stattfinden können und auch die Seniorenspielenachmittage und die Weihnachtsfeier nicht wieder ausfallen müssen.
Der Sportverein bedankt sich an dieser Stelle noch einmal ganz herzlich bei seinen Sponsoren. Die Gelder werden in diesem Jahr benutzt, um für die Kinder von Rückersdorf zwei Bolzplatz-Tore zu kaufen. Das Bauamt hat hier die Genehmigung zum Aufstellen am Volleyballplatz gegeben. So kann ein weiterer Treffpunkt für unsere Kinder und Jugendlichen entstehen. Wenn die Maßnahme abgeschlossen ist, berichten wir an dieser Stelle.
Zum Schluss ist noch zu sagen, dass nach 30 Jahren gemeinsamen Wirkens Wolfgang Meißner und Heike Schreiner wieder in ihren Ämtern als Vereinsleitung bestätigt wurden. Marita Peche und Gabi Stahl ergänzen den Vorstand, zu dem auch Heike Gnauck und Erik Grohmann als Arbeitsgruppenleiter zählen.
Vielen Dank für die geleistete Arbeit!

Sport frei!
H. Schreiner

Einladung zur ordentlichen Mitgliederversammlung

Liebe Vereinsmitglieder und liebe Eltern,
satzungsgemäß erfolgt durch den Vorstand des Fitness- und Aerobicvereins Neustadt/Sa. ´93 e. V. die Einladung zur **Mitgliederversammlung 2022 für Mittwoch, den 4. Mai 2022, 18:30 Uhr, in unseren Trainingsraum Dresdner Str. 45 a, 01844 Neustadt in Sachsen.**

Tagesordnung
zur ordentlichen Mitgliederversammlung des FAN´93 am Mittwoch, dem 4. Mai 2022, 18:30 Uhr, im Trainingsraum Dresdner Str. 45 a, 01844 Neustadt in Sachsen

1.) Eröffnung und Begrüßung
2.) Feststellung der ordnungsgemäßen Einberufung, Beschlussfähigkeit
3.) Abstimmung der Tagesordnung, Bestätigung des Protokollanten und Führung der Mitgliederversammlung
4.) Bericht des Vereinsvorsitzenden über das Jahr 2021
5.) Bericht des Schatzmeisters über das Geschäftsjahr 2020/2021
6.) Bericht der Kassenprüfer
7.) Entlastung des Vorstandes
8.) Wahlvorschläge/Kandidatenaufstellung neuer Vorstand/ Wahl des Vorstandes (Vorsitzender, Stellvertreter und Schatzmeister)
9.) Änderung der Satzung
10.) Abstimmung Beitragserhöhung Frauengruppe
11.) Diskussion/Vorschläge für das Sportjahr 2022 und 2023 (30-jähriges Jubiläum)
12.) Schlusswort

Änderungen oder Ergänzungen bezüglich der Tagesordnung sowie die Stellung zur Wahl in den Vorstand können bis spätestens eine Woche vor der Mitgliederversammlung beim Vorstand schriftlich eingereicht werden. Zu beachten ist, die zu dieser Zeit geltenden Schutzverordnung.

Neustadt in Sachsen, 28.03.2022

Mit sportlichen Grüßen Ramona Leuthold-May

Aufruf zum Arbeitseinsatz

Liebe Hundesportmitglieder,
wir wollen am **09.04.2022**, ab 09:00 Uhr, den Winter restlos vertreiben und rufen zum Herausputzen unseres Vereinsgeländes auf. Wir hoffen auf zahlreiche Teilnahme und Sonnenschein.

Der Vorstand

Pistolenschützenverein Neustadt in Sachsen e. V.

News von den Pistolenschützen

Mitgliederversammlung 2022

Am 18.03.2022 konnten alle Mitglieder unseres Vereins wieder eine Mitgliederversammlung „live“ durchführen, nachdem durch Corona die letzten zwei Versammlungstermine ausfallen mussten.
In der Tagesordnung standen verschiedene Themen, wie die aktuelle Darstellung der Situation des Vereins durch den Vereinspräsidenten, Berichte unseres Schatzmeisters zu finanziellen Entwicklungen, die Schilderung des letzten Sportjahres mit wichtigen Veranstaltungen und Wettkämpfen durch den Sportleiter sowie eine rege Diskussion zum Thema Motivation, da nach der langen Sportpause das Vereinsleben deutlich gelitten hat.

v.l.n.r.: Jörg Wehner, Micha Prochaska, Henry Hirte, Arend Riedel, Florian Baumgart, Roland Hillmann

Auch erhielten einige unserer Mitglieder eine Auszeichnung für besondere Leistungen. So wurden Micha Prochaska die Ehrennadel in Gold für seine unermüdliche Arbeit im Sächsischen Schützenwesen und Roland Hillmann sowie Jörg Wehner in Silber verliehen. Arend Riedel, Florian Baumgart und Henry Hirte erhielten diese Auszeichnung in Bronze. Des Weiteren wurde Lucas Richter mit der Ehrenplakette für Förderung und Verdienste in Bronze für seine Öffentlichkeitsarbeit ausgezeichnet. Auf diese Mitglieder sind wir besonders stolz, da sie alles für unseren Verein geben, auch in schwierigen Zeiten und somit das Fortwähren der Tradition des Sportschießens bewahren. Das persönliche Aufeinandertreffen nach langer Zeit hat hoffentlich neues Engagement entfacht, mit der wir in eine hoffentlich ausfallfreie Kleinkalibersaison starten können.

Ergebnisse der Landesmeisterschaft

In Brandis fand vom 26. bis 27.03.2022 die Landesmeisterschaft der Druckluftwaffen statt, an der zahlreiche Vereine teilnahmen. Für unseren Verein trat Henry Hirte für die Herren-I in der Disziplin Luftpistole auf 10 Meter an und schoss 369 Ringe, womit er sich als Vierter für das Finalschießen qualifizierte. Dort schoss er sich mit 1,1 Ringen Vorsprung zum Konkurrenten und insgesamt 210,6 Ringen auf den dritten Platz. Für die Herren-IV sicherte sich Arend Riedel mit insgesamt 321 Ringen den neunten Platz. Zusammen mit Dr. Jürgen Barth und Roland Hillmann konnte er im Mannschaftsschießen der Senioren-III in der Disziplin Luftpistole auf 10 Meter Auflage den ersten Platz für unseren Verein erschießen. Im Einzel der Senioren-III erreichte Dr. Jürgen Barth mit 295,9 Ringen einen vierten Platz, dicht gefolgt von Roland Hillmann mit 294,7 Ringen. Auf dem neunten Platz mit 283,1 Ringen landete Arend Riedel. Insgesamt sind das zwar solide Ergebnisse, allerdings konnten nicht unsere persönlichen Ziele erreicht werden. Wie immer möchten wir uns durch intensiveres Training verbessern, um so die Ergebnisse für die nächsten Wettkämpfe weiter auszubauen.

Lucas Richter

Henry Hirte (rechts) auf dem dritten Platz

Roland Hillmann und Arend Riedel in orange, Dr. Jürgen Barth links davon

Meistertitel für den KSV Neustadt

Die Kreis-Einzelmeisterschaften im Classic-Kegeln 2022 wurden am 12. und 13.03.2022 in Pirna unter den Einschränkungen der Corona-Regeln 2G+ durchgeführt. In Folge dessen war das Starterfeld mit insgesamt nur 57 Startern im Vergleich zu den Jahren vor der Pandemie doch etwas eingeschränkt. Der KSV Neustadt/Sa. e. V. stellte mit zwei Keglerinnen und neun Keglern die größte Teilnehmerzahl aller Vereine. Wegen der Corona-Regeln wurden diesmal in nur einem Durchgang die Kreismeister ermittelt. Für den KSV Neustadt waren die Seniorinnen und Senioren mit drei Meistertiteln am erfolgreichsten.

In der Altersklasse Seniorinnen C siegte **Bettina Damm** (453) und die Titelverteidigerin **Manuela Renner** (417) wurde 3. Bei den Senioren B dominierte **Hans-Jürgen Weber** (551) mit dem insgesamt 20. Einzeltitel seiner Kegel-Laufbahn, **Istvan Szakacs** (505) belegte Platz 5. Die AK Senioren C gewann **Horst Damm** (517) und erkämpfte damit ebenfalls den Kreismeistertitel, **Jürgen Röder** (483) belegte hier den 3. Platz.

Weitere sehr gute Ergebnisse erzielten in der AK Senioren A **Bernd Ellert** (531) mit Platz 2 und **Uwe Schierz** (520) mit dem 4. Platz, sowie bei U23 männlich **Tom Johne** (491) hinter dem Freitaler Nationalspieler Lucas Dietze (585) als Zweiter.

Bei den Männern hatten **Erik Hanisch** (525 Platz 8) und **Stefan Hantsch** (408 Platz 11) von KSV Neustadt dagegen wenig Chancen. Hier begeisterte Michael Kubitz aus Freital, der sich mit 590 Kegeln den Titel holte und die magische Marke von 600 nur knapp verfehlte.

Medaillenspiegel der besten fünf Vereine:

	Gold	Silber	Bronze
KSV Neustadt	3	2	2
KSV 1991 Freital	3		1
SV Wacker Mohorn	2		
KSV 93 Sebnitz	1	1	
Liebstädter SV	1		1

Am 12.03.2022 wurden auch die Kreiseinzelmeisterschaften 2022 der Kinder- und Jugendlichen im Classic-Kegeln in Freital ausgetragen. Hier räumte der Neustädter Nachwuchs in der AK männliche Jugend U10 durch **Nick Hohlfeld** und männliche Jugend U14 durch **Tobias Richter** ebenfalls 2 Kreismeistertitel ab. Der dritte Neustädter Teilnehmer **Leon Hohlfeld** (U10 m) belegte einen 2. Platz.

Horst Damm
KSV Neustadt/Sa. e. V.

Tanzalarm für Kinder in Neustadt in Sachsen

In Zusammenarbeit mit der Mariba Freizeitwelt bietet die Kita Vogelnest für 7- bis 10-Jährige die Möglichkeit immer **mittwochs, von 16:00 bis 17:00 Uhr, zu Tanzen**. Das Training findet im Fitnessbereich statt. Es gibt schon eine kleine Gruppe von Tänzern, die gern noch Unterstützung hätten. Gern können Sie zwei Schnupperstunden vereinbaren.

Voranmeldung unter
03596 5073299 oder info@krankenpflege-vogel.de

Wir freuen uns auf euer Kommen!

Nachruf

Sandro Schaffrath

∗23.09.1974 †06.03.2022

Wir alle sind fassungslos, dass unser lieber Freund und geschätztes Mitglied unseres Dartclubs plötzlich aus unserer Mitte gerissen wurde.

Seine liebenswerte Art, seine große Hilfsbereitschaft und sein Sinn für Humor werden uns sehr fehlen.

Wir werden ihm für alle Zeit ein ehrendes Andenken bewahren. Den Hinterbliebenen sprechen wir unser tiefempfundenes Mitgefühl aus.

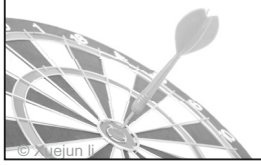

Der Vorstand des Dartvereines
De Gallier 53 e. V.
im Namen aller Mitglieder

WEITERES AUS STADT UND UMLAND

Die schönen Bäume von Neustadt in Sachsen

Im März 2021, im tiefsten Corona-Lockdown, kam mir die Idee, Neustadts Bäume zu „entdecken“. Es gab damals keine Kultur, keinen Sport, man hatte Angst, sich mit Bekannten und Freunden zu treffen. Also ging ich wie „Hans-guck-in-die-Luft“ (wer ihn nicht kennt: seine Geschichte steht im „Struwwelpeter“) durch die Stadt und fotografierte die Bäume, wenn deren Blätter oder Blüten austrieben. Ich war überrascht von der Vielfalt.
Schon vor mehr als sieben Jahren war ich mit dem inzwischen über 90 Jahre alten Neustädter Urgestein „Dietel-Schorsch“ (Kurt Dietel) durch unseren Arthur-Richter-Park gelaufen. Er hat mir die über 30 dort wachsenden Baumarten gezeigt. Die mächtigsten wurden bereits kurz nach 1900 bei der Gestaltung des Parks gepflanzt; in den folgenden Jahrzehnten kamen immer wieder neue dazu. Auch am Freibadesee, im Theklapark am Bahnhof, an Straßen oder in Vorgärten fand ich viele verschiedene Bäume und Sträucher.
Mit mehreren Beiträgen in den nächsten Ausgaben des „Anzeigers“ möchte ich den jungen und alten Neustädtern einige der schönsten und markantesten vorstellen. Die Reihenfolge bestimmt die Natur: den Anfang machen also die, welche als erste grünen oder blühen.
(Leider hat es gleich zu Beginn eine technische Panne gegeben, sodass Teil 1 nicht wie geplant im vorigen Anzeiger erscheinen konnte. Deshalb können die Blüten von Winterschneeball, Baumhasel und Zaubernuss kaum noch bewundert werden. Die Kornelkirsche wird aber in voller Pracht blühen.)

Was blühte im März? (Teil 1)
Bereits Anfang März konnten aufmerksame Beobachter die Vorboten des Frühlings nicht nur bei den ersten Blumen, sondern auch an einigen Bäumen und Sträuchern sehen.
Vor unserer Jacobikirche und am Teich im Arthur-Richter-Park blühte in bereits Anfang März der **Winterschneeball,** ein hoher Strauch mit wunderschönen rosa Blüten. Im Sommer ist er eher unscheinbar, im Herbst wird er wieder durch seine roten Beeren attraktiv.
An der Götzingerstraße vor dem (nun leider geschlossenen) Blumenhaus Gruschwitz und in mehreren Gärten zeigte schon Ende Februar als einer der ersten Sträucher die **Hamamelis oder Zaubernuss** ihre gelben oder orangen Blütenstrahlen. Der Strauch kommt aus Nordamerika oder Ostchina. Im Herbst bildet er (nicht essbare) Nüsse.

Winterschneeball und Hamamelis oder Zaubernuss

Auch an den in Neustadt an mehreren Standorten wachsenden **Baumhaseln** hingen schon Anfang März die fast zehn Zentimeter langen Kätzchen, die mehr an Würstchen erinnern. Das Bild unten links zeigt einen der prächtigen Bäume am Friedenseck/Mildnerstraße. Auch an der Maxim-Gorki-Straße steht zwischen der Ampelkreuzung und der Brücke über die Bahngleise eine ganze Reihe dieser Baumhasel. Im Gegensatz zu den auffälligen männlichen Blüten sind die weiblichen nur zwei bis drei Millimeter groß und unscheinbar. Die Früchte im Herbst ähneln Igelchen, in deren Inneren sich sechs bis zehn essbare Nüsse verstecken. Ein ab Ende März gelbblühender Strauch ist die **Kornelkirsche**, eine der ersten Nahrungsquellen für die Bienen. An der Bischofswerdaer Straße stehen am ehemaligen Bahnübergang etliche dieser Sträucher, ebenso auch neben dem Wertstoffhof im IGP.

Baumhasel und Kornelkirsche

Bäume im April (Teil 2)
Wenn die meisten Laubbäume im April noch kahl sind, entwickelt der **Spitzahorn** schon seine Blütenpracht. An vielen Orten im Stadtgebiet kann man die Bäume mit den gelben Blütenständen finden, z. B. das schöne Exemplar an der Südseite der Neustadthalle. Eine weniger bekannte Ahornart bildet noch vor dem Spitzahorn ebenfalls seine weniger auffallenden Blüten: der **Rotahorn**. Während der Spitzahorn in Europa beheimatet ist, stammt der Rotahorn aus Ostamerika. In Neustadt-West hatte ich einen mir unbekannten Baum vor dem ASB-Mehrgenerationenhaus gefunden. Ein freundlicher junger Mann konnte mir mit seiner Pflanzenbestimmungs-App helfen. Kürzlich fand ich nun noch mehrere dieser Bäume an der Struvestraße rund um die katholische Kirche. Ob es sich dabei wirklich um Rotahornbäume handelt, wird sich im Herbst zeigen. Diese Bäume sollen dann eine intensiv rote Laubfärbung haben.

Ahornbäume gibt es in vielen, teils exotischen Varianten aus Europa, China, Japan oder dem Kaukasus sowie aus Nordamerika. Außerdem wurden etliche Sorten neu gezüchtet. Einige interessante Exemplare, die in Neustadt in Sachsen wachsen, werde ich während deren Blütezeit vorstellen.

Spitz- und Rotahorn

Anfang April blühen auch die **Ulmen,** allerdings eher unauffällig**.** Eine uralte Ulme steht an der Rückseite des LIDL-Marktes. Die Zeiten haben ihr mächtig zugesetzt, ohne Blätter sieht sie nicht gerade attraktiv aus. Deshalb an dieser Stelle ein Foto von Ende Mai 2021. Um welche der Unterarten es sich handelt, also beispielsweise Feld-, Berg- oder Felsenulme, konnte ich nicht in Erfahrung bringen. Es wächst aber noch eine andere Ulmenart in Neustadt: die **Trauer- oder Hängeulme**. Diese kam vor über 200 Jahren aus Schottland nach Mitteleuropa. Ein schönes Exemplar befindet sich an der Südwestecke des Geländes am Freibadesee, ein weiteres am Rugiswalder Weg.
Ulmen sind sehr gefährdete Bäume. Ende der 1960er Jahre gab es in Mitteleuropa ein großes Ulmensterben, verursacht durch einen Pilz und einen speziellen Borkenkäfer.

Dr. Ingrid Große

Trauer- oder Hängeulme

Dankeschön-Aktion

230 ehrenamtliche Nachwuchstrainer ausgezeichnet

Während der Coronavirus-Pandemie haben sich viele Übungsleiter unter erschwerten Bedingungen dafür engagiert, dass der Nachwuchssport in ihren Vereinen fortgeführt werden kann. Ihnen gilt ein großer Dank! Mittels einer finanziellen Unterstützung möchten die Ostsächsische Sparkasse Dresden und die Kreissparkasse Bautzen auf die über das normale Maß hinausgehende tägliche ehrenamtliche Arbeit der Übungsleiter zum Wohle unserer Kinder und Jugendlichen aufmerksam machen – und sie mit jeweils 200 EUR unterstützen.
770 Ehrenamtliche wurden bei der Dankeschön-Aktion von knapp 300 Vereinen in den Landkreisen Sächsische Schweiz-Osterzgebirge und Bautzen sowie in der Landeshauptstadt Dresden für eine Förderung für die sehr gute Nachwuchsarbeit in der Pandemiezeit vorgeschlagen.

Im Bereich des Kreissportbundes Sächsische Schweiz-Osterzgebirge erhalten in Absprache mit den jeweiligen Vereinsvorständen 230 Nachwuchstrainerinnen und -trainer jeweils diese 200 EUR als Dankeschön. Aus Neustadt in Sachsen erhielt **Jennifer Großmann** vom Skiclub Rugiswalde e. V. diese Zuwendung. Herzlichen Glückwunsch! Jennifer Großmann engagiert sich aktiv im Nachwuchssport, absolvierte eine Übungsleiterausbildung und trainiert seither zwei- bis dreimal pro Woche 15 bis 20 Kinder und Jugendliche in mehreren Altersklassen auf Skiern und auch auf Inline-Skates.

Stephan Klingbeil

Neue Beratungsstelle in Neustadt in Sachsen

Das unentgeltliche Beratungsangebot zu Rehabilitation und Teilhabe richtet sich an Menschen mit Beeinträchtigungen und Jene, die von einer Behinderung bedroht bzw. chronisch erkrankt sind.

Ab dem **27. April 2022**, **jeden letzten Mittwoch im Monat,** findet eine **offene Sprechzeit von 10:00 – 12:00 Uhr,** in den Räumlichkeiten der Lindenhof Rathen gGmbH, Bischofswerdaer Str. 28, 01844 Neustadt in Sachsen, statt.

Für eine Terminvereinbarung in Neustadt in Sachsen erreichen sie uns in Pirna von Montag bis Freitag telefonisch unter 03501 5009603 und per E-Mail unter info@eutb-soe.de.
Bei Bedarf suchen wir sie auch zu Hause auf.

EUTB Beratung

Oster-Spezial-Aufgüsse und Oster-Badespaß

Buntes Osterfest für die ganze Familie, denn der Osterhase geht baden!
Ein großer Osterspaß mit vielen Überraschungen erwartet Sie vom 15. bis 18. April 2022 in der Mariba Freizeitwelt.
Weiterhin gibt es wieder unsere Oster-Spezial-Aufgüsse vom 12. bis 18. April 2022, Dienstag bis Freitag je 12:45 und 18:45 Uhr, Sonnabend und Montag je 12:45 und 16:45 Uhr und am Sonntag um 15:45 Uhr. Wir freuen uns auf Sie!

Ihr Team der Mariba-Freizeitwelt

HISTORISCHES

Am Geschichtsstammtisch ausgekramt …

Wie ging es in der Katholischen Gemeinde von Neustadt weiter

Im Jahr 1928 war die neue katholische St. Gertrud-Kirche in Neustadt in Sachsen eingeweiht worden. Ihre Gläubigen hatten endlich eine Heimstatt und die ewige Suche nach Räumlichkeiten für die Gottesdienste war zu Ende. Ein intensives Gemeindeleben konnte beginnen.
1929 fanden sich sangesfreudige Menschen zusammen und gründeten den Kirchenchor „Cäcilia“. 1937 und 1956 fanden Sängertreffen in Neustadt statt, zu denen sich viele Gläubige und auch andere Zuhörer einfanden. Leider löste er sich 1993 auf. Wie in vielen Vereinen war auch hier die Überalterung der Grund. Heute, wo die Ökumene auf vielen Gebieten gelebt wird, singt bei besonderen Anlässen der evangelische Kirchenchor auch in der katholischen Kirche.
1944 wurde eine bei der Firma Eule stehende gebrauchte Orgel erworben. Es stellte sich heraus, dass diese Orgel bereits 1868 von der Firma Jehmlich in Dresden für das Königlich-Sächsische Lehrerseminar gebaut worden war.
Ein wichtiges Ereignis heute noch ist die Erstkommunion der ca. 10-jährigen Jugendlichen und deren spätere heilige Firmung, die immer unter großer Anteilnahme der Gemeinde stattfinden. Ein weiterer Höhepunkt im katholischen Kirchenjahr ist das Fronleichnamsfest. Seit 1317 wird es am Donnerstag nach dem Trinitatis-Sonntag begangen. Anlässlich dieses Festes finden feierliche Prozessionen statt, die bis in die 1980er Jahre in Neustadt im Arthur-Richter-Park abgehalten wurden. Vier blumengeschmückte Altäre standen auf der Wiese und der Pfarrer hielt die Festpredigt. Die Jugend gestaltete Blumenbilder, die in späteren Jahren im Vorgarten der St. Gertrud-Kirche zu bestaunen waren. Leider ist diese Tradition inzwischen verloren gegangen.

Fronleichnamsprozession im Arthur-Richter-Park

1930 erfolgte die kanonische Errichtung der Seelsorgestelle in Neustadt und 1935 wurde diese zur Pfarrvikarie erhoben.
Folgende Pfarrer taten

ihren Dienst in Neustadt:

1930 – 1964	Pfarrer Paul Graf
1964 – 1969	Pfarrer Wilhelm Lisura
1969 – 1988	Pfarrer Alois Lang
1988 – 1999	Pfarrer Dieter Rothland
2000 – 2008	Pater Piotr Olech SVD
2008 – 2015	Pater Edward Wasowicz
2015 – 2018	Pfarrer Vinzenz Brendler als Pfarradministrator

Die Neugründunng der Pfarrei „St. Heinrich und Kunigunde“ in Pirna am 2. September 2018 erfolgte unter der Leitung von Pfr. Vinzenz Brendler. Zu ihr gehören Neustadt in Sachsen, Stolpen, Königstein, Berggießhübel, Sebnitz, Bad Schandau und Heidenau. Hervorzuheben ist Pfarrer Graf, dessen Schwester, seine Haushälterin, immer in einer sorbischen Tracht zu sehen war. Pfarrer Graf stammte aus Wittichenau und ging nach seiner Amtszeit in Neustadt wieder dorthin zurück.

1932 konnte in der Kirche der Kronprinz und Jesuitenpater Georg von Sachsen begrüßt werden. Seine Predigt hielt er vor Gläubigen beider Konfessionen. Danach begann eine Zeit guter ökumenischer Zusammenarbeit in Neustadt. 1944 wurde die katholische Pfarrei errichtet. Im gleichen Jahr mussten die zwei großen Glocken für Kriegszwecke abgegeben werden.
Mit Kriegsbeginn im Jahre 1939 begann eine opferreiche Zeit. Auch aus der katholischen Gemeinde waren Tote zu beklagen. Im Mai 1945 war der Krieg in Neustadt angelangt. Bei der Besetzung der Stadt kam es zu Brandlegungen, denen eine große Anzahl von Häusern zum Opfer fielen. Die Kirche bekam einen Geschütztreffer.
Schon vorher und besonders nach Kriegsende kamen viele Vertriebene und Flüchtlinge aus Schlesien, Böhmen und Ungarn nach Neustadt. Die Zahl der Katholiken stieg zeitweilig stark an. Nach einigen Monaten zogen jedoch viele Menschen in andere Landesteile weiter. In den böhmischen Grenzgebieten, wo ehemals viele Deutsche gelebt hatten, verwaisten die Kirchen und die deutschen Gräber. Hier muss die Arbeit von Herrn Hüfner aus Neustadt gewürdigt werden, der über Jahrzehnte hinweg die Kirche in Lobendau ehrenamtlich betreute.
Die Verwaltungseinheiten Bistum Meißen – Bautzen und die Pfarrei Neustadt blieben vorerst bestehen. 1953 wurde die Vikarie Stolpen errichtet. Inzwischen war eine Renovierung der St. Gertrud-Kirche notwendig geworden. 1955 erfolgte die Genehmigung für dieses Vorhaben. Es wurde im Verlauf von mehreren Jahren realisiert. Die Maßnahmen umfassten die Aufstellung eines neuen Altars, neuer Kommunionbänke und eines neuen Predigtpultes. Die Kreuzwegbilder bekamen durch Herrn Dr. Nawroth aus Görlitz eine neue Gestalt. 1957 erneuerte er auch die vier Plastiken an den Opferkästen und anstelle des Flügelaltars sehen wir jetzt das Altarfresko „Die heilige Dreifaltigkeit“. 1964 wurde ein neuer Beichtstuhl durch den Neustädter Tischlermeister Friedrich Lehmann aufgestellt. In den nächsten Jahren erfolgten weitere Renovierungsmaßnahmen, wie die Erneuerung der Heizungsanlage, der Dächer der Kirche und des Pfarrhauses, des Fußbodens, des Tabernakels und noch einmal des Altars. Alle diese Maßnahmen wurden durchgeführt, trotzdem die Anzahl der Kirchenmitglieder bis heute immer weiter abnimmt. 2014 waren es nur noch 933 Katholiken in Neustadt in Sachsen. Die Gemeinde in Neustadt hat keinen Pfarrer mehr. Sie wird durch den Pfarradministrator Pfr. Vinzenz Brendler aus Pirna seelsorgerisch betreut.
Die Zukunft für alle Kirchen und ihre Einrichtungen ist sehr schwierig. Durch die Überalterung geht die Mitgliederzahl weiter zurück, der Strukturbeitrag fällt 2023 weg, die allgemeine Verteuerung ist eine große Belastung der Finanzlage. Eine Optimierung wurde bereits mit der Bildung der 34 Verantwortungsgemeinschaften in der Diözese begonnen. Es wird weitere Personalreduzierungen geben. Der zukünftige Fokus liegt auf der ehrenamtlichen und ökumenischen Arbeit.
Ein „Pastoraler Erkundungsprozess“ wird die Aufgaben der Zukunft ermitteln. Zur Mithilfe sind alle aufgerufen.

Eva Gläser

Quellen für die drei Folgen:

- „Der Festkreis des Jahres“, Union-Verlag Berlin
- St.-Benno-Kalender“ 1930 „Die Sankt-Gertrudis-Kirche zu Neustadt“ von Pfarrer Reime
- „Festschrift zum 75-jährigen Weihejubiläums unserer Pfarrkirche St. Gertrud zu Neustadt“
- „Zeitung für das Meißner Hochland und die südliche Lausitz“ Nr. 64/1894, 31/1896 und Nr. 275, 276, 277/1928
- „Chronik der Stadt Neustadt in Sachsen“ von Dr. Gerhard Brendler (2021)
- Persönliche Gespräche mit Frau Richter sowie Frau und Herrn Kowalow
- Pfarrbrief der Pfarrei St. Heinrich und Kunigunde Pirna, Dezember 2021/Januar 2022´
- www.bistum-dresden-meissen.de/wir-sind/bistum-im-ueberblick/strategieprozess

KIRCHENNACHRICHTEN

Nachrichten der St.-Jacobi-Kirche Neustadt in Sachsen

Wir laden zu den Gottesdiensten in die **St.-Jacobi-Kirche** ein:

Sonntag, 10.04. – Palmsonntag
09:30 Uhr Gottesdienst mit Kirchenmusik
Pfarrer Schellenberger
Kollekte für eigene Gemeinde
Donnerstag, 14.04. – Gründonnerstag
19:00 Uhr Gottesdienst mit Heiligem Abendmahl, Pfarrer Schellenberger, Kollekte für eigene Gemeinde
Freitag, 15.04. – Karfreitag
15:00 Uhr Gottesdienst zur Sterbestunde Jesu, Pfarrer Schellenberger, Kollekte für eigene Gemeinde
Sonntag, 17.04. – Ostersonntag
05:00 Uhr Sternwanderung zur Osternacht in der Kirche Rückersdorf
Treffpunkt: Erbgericht Polenz
09:30 Uhr Festgottesdienst zum Osterfest mit Taufen und Kindergottesdienst, Pfarrer Schellenberger, Kollekte für die Jugendarbeit

Gruppen und Kreise
Alle Zusammenkünfte unter Vorbehalt nach den jeweiligen Corona-Regeln.

Seelsorge ist immer möglich, per Telefon oder in einem persönlichen Gespräch.
Für ein Gespräch (selbstverständlich unter dem Schweigegelübde) stehen Ihnen zur Verfügung: Pfarrer Schellenberger 03596 509727 und Pfarrer Prüfer 0177 2981963.

Für unsere Kinder
Christenlehre: montags im Schafstall
1. und 2. Klasse: 15:00 – 15:45 Uhr
3. und 4. Klasse: 15:55 – 16:40 Uhr
Powerkids: (5./6. Klasse) immer mittwochs
17:45 – 18:45 Uhr im Schafstall
Konfirmanden
7. Klasse: dienstags, 16:30 Uhr, im Schafstall
8. Klasse: dienstags, 16:30 Uhr, im Kirchgemeindehaus
Junge Gemeinde (im Schafstall)
Freitags, 19:30 – 23:00 Uhr
Für Frauen
Bibel teilen: 19.04., 17:30 Uhr, im Schafstall
Frauenkreis: 27.04., 16:00 Uhr, im Kirchgemeindehaus
Für Männer
nach Vereinbarung
Mit der Bibel
Gebetskreis für die Kirchgemeinde nach Vereinbarung
Gebetskreis für die Ev. Grundschule nach Vereinbarung
Alpha Bibelkreis: 25.04., 19:30 Uhr, im Schafstall
Bibelstunde: 13.04., 19:00 Uhr, in der OASE Pirna,
20.04., 18:00 Uhr, im Kirchgemeindehaus
Besuchsdienst
nach Vereinbarung
Für Senioren
Seniorentreff: nach Vereinbarung
Kirchenmusik
Kantorei: dienstags, 19:00 Uhr, im Kirchgemeindehaus
Kammerchor: mittwochs, 19:30 Uhr, im Kirchgemeindehaus
Kurrende: donnerstags, 16:00 Uhr, im Kirchgemeindehaus
Posaunenchor: mittwochs 19:00 Uhr, im Schafstall

Sprechstunde Bruderhilfe/VRK
03.05., 10:00 Uhr, im Schafstall
Veranstaltungen in den Dörfern
Langburkersdorf
Frauenkreis: 20.04., 18:00 Uhr, im Feuerwehrgerätehaus Langburkersdorf
Polenz
Gemeindenachmittag: im Mai
Grüne Damen und Herren
nach Vereinbarung
Diakonisches Werk Pirna – Außenstelle Neustadt
Allgemeine Soziale Beratung:
26.04.2022, **bitte nur nach vorheriger tel. Anmeldung**, 10:00 – 12:00 Uhr, in den Räumen des Diakoniezentrums auf der Bahnhofstraße 36 (Alte Post), Tel. 0176 51609523,
E-Mail soziale.beratung@diakonie-pirna.de
Allerhand Gebrauchtwarenladen
03596 5073488

Evangelisch-Lutherischer Kirchgemeindebund Nördliche Sächsische Schweiz, Kirchplatz 2, 01844 Neustadt in Sachsen, Tel. 503039, Fax 501923, www.kirche-neustadt.de,
E-Mail: info@kirche-neustadt.de

Nachrichten der Kirchen Oberottendorf und Rückersdorf mit Lauterbach und Bühlau

Gottesdienste

Sonntag, 10.04. – Palmarum
10:30 Uhr Gottesdienst in Rückersdorf
Donnerstag, 14.04. – Gründonnerstag
19:00 Uhr Abendmahl für die Gemeinde in Oberottendorf
Freitag, 15.04. – Karfreitag
10:00 Uhr Andacht zum Sterbetag Jesu in Bühlau
14:30 Uhr Stationen des Kreuzweges Jesu in Lauterbach
Sonntag, 17.04. – Ostersonntag
ab 05:00 Uhr für Oberottendorf:
Rückersdorfer Straße, Bahnbrücke
Sternwanderung nach Rückersdorf mit Andacht und anschließendem Frühstück auf dem Kirchenboden
09:00 Uhr Festgottesdienst mit Osterspiel in Oberottendorf
10:30 Uhr Festgottesdienst in Rückersdorf
Montag, 18.04. – Ostermontag
10:00 Uhr Osterspaziergang in Oberottendorf

Alle Veranstaltungen unter Vorbehalt nach den jeweiligen Corona-Regeln!

Unsere Zusammenkünfte

Gesprächskreise:
20:00 Uhr, Lauterbach, 25.04.
20:00 Uhr, Rückersdorf, 12.04.
Kreis junger Frauen:
19:30 Uhr, Oberottendorf, 13.04.
Offener Frauenkreis:
09:00 – 11:15 Uhr, Lauterbach, 13.04. und 27.04.
Frauendienste:
14:00 Uhr, Lauterbach, Mittwoch, 27.04.
14:00 Uhr, Rückersdorf mit Oberottendorf, 12.04.

Bibelstunde:
10:00 Uhr, Lauterbach, Mittwoch, 20.04.
Chorproben nach Vereinbarung im Wechsel in Lauterbach/ Oberottendorf!
19:00 Uhr, montags

Evangelisch-Lutherischer Kirchgemeindebund Nördliche Sächsische Schweiz, Tel. 035973 26401/26412

Katholische Kirche St. Gertrud

Gottesdienste

Palmsonntag	**09./10.04.**	
Samstag	17:00 Uhr	Hl. Messe Neustadt mit Palmweihe
Ostern	**14. bis 18.04.**	
Gründonnerstag	19:00 Uhr	Hl. Messe in der Kirche Sebnitz
Karfreitag	15:00 Uhr	Feier zum Leiden und Sterben Christi Kirche „Kreuzerhöhung“ Sebnitz
Ostersamstag	21:00 Uhr	Hl. Messe zur Osternacht in der Kirche „Kreuzerhöhung“ in Sebnitz
Ostersonntag	10:00 Uhr	Hl. Messe in Neustadt
Ostermontag	08:30 Uhr	Hl. Messe in Helmsdorf
	10:15 Uhr	Hl. Messe in Sebnitz

In der Regel ist jeden **Dienstag, 17:30 Uhr**, Hl. Messe in Neustadt in Sachsen. Es wird empfohlen, den aktuellen Aushang neben der Kirche zu beachten, da kurzfristige Änderungen der Werktagsgottesdienste möglich sind. Fragen dazu beantwortet Frau Richter unter der Handynummer der katholischen Gemeinde unter **0174 8161368**. Bei weiteren Fragen und Problemen können Sie sich auch während der Öffnungszeiten direkt an das unten genannte Pfarrbüro in Pirna wenden. In dringenden Fällen ist Herr Pfarrer Brendler auch privat für Sie erreichbar.

Die 3G-Nachweise vor jedem Gottesdienst fallen weg. Kontaktdaten müssen nicht mehr hinterlassen werden. Medizinische Masken (FFP2) sind bis zum Kirchplatz und beim Singen zu tragen. Vielen Dank für Ihr Verständnis. Bitte beachten Sie die derzeit geltenden Hygienevorschriften, die sich zwischenzeitlich auch ändern können.

Katholische Pfarrei St. Heinrich und Kunigunde Pirna
Postanschrift: Katholisches Pfarramt
Dr.-Wilhelm-Külz-Straße 4, 01796 Pirna
Pfarrer Vinzenz Brendler, Tel. 03501 5710164 oder privat 03501 528564
Öffnungszeiten Pfarrbüro Pirna:
Di./Do. 13:00 – 15:30 Uhr und Mi/Fr 08:30 – 12:00 Uhr,
E-Mail: info@kath-kirche-pirna.de

Jehovas Zeugen

Gottesdienste

Versammlung Neustadt in Sachsen:
Wir bieten die Möglichkeit, ihre interaktiven Gottesdienste per Videokonferenz gemeinsam zu erleben. Dank moderner Apps mit Audio- und Videoübertragung können diese Konferenzen neben der gemeinsamen Anbetung vor allem zum persönlichen Austausch genutzt werden. Informationen unter www.jw.org/de.

In Erinnerung an Jesu Tod

Jedes Jahr gedenken Jehovas Zeugen auf der ganzen Welt des Todes Jesu. Das tun sie gemäß dem Vorbild der ersten Christen genau an dem Abend, an dem Jesus mit seinen Aposteln das Passah feierte. Es ging in die Geschichte als „das letzte Abendmahl“ ein. Im Mittelpunkt dieses besonderen Gedenkgottesdienstes am Freitag, dem 15. April 2022, 20:00 Uhr, steht die Dankbarkeit für das Leben und Sterben Jesu und was das für jeden einzelnen Menschen bedeutet. Im vergangenen Jahr nahmen weltweit über 21,3 Millionen Besucher an dieser denkwürdigen Feier digital teil.
In Neustadt in Sachsen laden Jehovas Zeugen in den nächsten Tagen und Wochen viele Einwohner per Brief auch zu einem anderen besonderen biblischen Vortrag am 10. April 2022, 09:30 Uhr, ein. Dieser hat das aktuelle Thema „Echte Hoffnung – wo zu finden?“. Wer eine oder beide Veranstaltungen besuchen möchte, kann Informationen über die Kontakttelefonnummer auf der Website jw.org/„Über uns“/„Abendmahl“ erfragen. Die Teilnahme ist kostenlos. Es finden keine Sammlungen oder Spendenaufrufe statt.

Gottesdienst am wichtigsten Feiertag von Jehovas Zeugen (Foto: JZ)

Neuapostolische Kirche

Gottesdienste

Sonntag, 10.04.2022
10:00 Uhr Gottesdienst
Freitag, 15.04.2022 – Karfreitag
10:00 Uhr Gottesdienst
Sonntag, 17.04.2022 – Ostern
10:00 Uhr Gottesdienst

Kontakt und Informationen
01877 Bischofswerda, Goldbacher Weg 5a
Tel.: 0152 33848690, www.bischofswerda.nak-nordost.de

In eigener Sache:
Für den Fall, dass Ihr Mitteilungsblatt wegen des **Corona-Virus**‘ nicht oder nur eingeschränkt hergestellt oder verteilt werden kann, haben wir alle Inhalte online freigeschaltet.
➜ Nutzen Sie diese Möglichkeit unter: **OL.WITTICH.DE**

6 Spitzen-Weine zum Jubiläumspreis

VINOS
Das Beste aus Spanien

50 % JUBILÄUMS-RABATT

+ GRATIS Gläser-Set

Ihr VINOS JUBILÄUMS PAKET beinhaltet:

Montgó Monastrell 2019
Kundenliebling mit doppelter Auszeichnung. ~~8,95 €~~

Monasterio del Sur Reserva 2017
Harmonische Cuvée mit sanfter Holznote. ~~7,95 €~~

Ambata Mencía 2020
Eleganter Weingenuss von alten Reben. ~~8,95 €~~

petit Obsesión 2020
Ausdrucksvoller Wein für besondere Anlässe. ~~14,95 €~~

But first Vino 2020
Ein reinsortiger Monastrell zum Verlieben. ~~9,95 €~~

Clos Lupo Reserva 2017
Perfekt gereifte, mediterrane Reserva. ~~6,95 €~~

6 Flaschen + 2 Gläser

29,99 € 6,44€/l

statt ~~57,70 €~~

inkl. 0,99 € Versand

JETZT BESTELLEN: **vinos.de/weingenuss**

25 Jahre Vinos Feiern Sie mit

Schnelle Lieferung mit DHL in 1-2 Werktagen

Top-Bewertungen 4,9/5 Sterne bei Trustpilot

Bester Fachhändler Spanien 2021

Sie erhalten sechs Weine aus Spanien à 0,75l/Fl. und zwei Gläser von Schott Zwiesel gratis dazu. Sollte ein Wein ausverkauft sein, behalten wir uns vor, Ihnen automatisch den Folgejahrgang oder einen mindestens gleich- oder höherwertigen Wein beizufügen. Den aktuellen Inhalt Ihres Pakets finden Sie unter **www.vinos.de/weingenuss.** Dieses Angebot ist gültig, solange der Vorrat reicht. Preise verstehen sich inklusive Versand in Deutschland und MwSt. Ihr Spanien-Wein-Spezialist Nr. 1: Wein & Vinos GmbH, Hardenbergstr. 9a, 10623 Berlin, Tel. 0800 31 50 60 8 (Mo-Fr 8-18 Uhr), zertifizierter Bio-Fachhändler (DE-ÖKO-037).

Online: **vinos.de/weingenuss** Artikelnummer: **34146**

Mein Traumurlaub
an der
Mecklenburgischen Seenplatte
17213 Malchow/OT Lenz
039932 825201
Ferienhäuser & Ferienwohnungen
FERIENPARK LENZ
Entspannung pur ...

Foto: bootsurlaub.de
WWW.TRAUMURLAUB-SEE.DE

Alles aus einer Hand!
OFFICE-PRODUKTE | KARTEN | FLYER | KALENDER | BROSCHÜREN | BLÖCKE | GASTRO-ARTIKEL | SCHREIBUNTERLAGE U. V. M.
Anfragen & Preisangebote: agentur.herzberg@wittich.de

WITTICH MEDIEN

LINUS WITTICH – Rätselseite

schlechte Angewohnheit			Rufname der Chanel	ohne Laut		japanische Währung	Düsseldorfer Flaniermeile	flehen		Nonnenkloster auf Kreta	dt. Komponist † 1983	franz. Departement	Buddhismusform in Japan	Skilauftechnik			englischer Artikel	Gartengemüse
‚Onkel' bei Wilhelm Busch						Flaschenöffner												
Umstandswort						Mühsal, Last		heftiges Verlangen									Geschmackstoffe	
			Unmensch		zur Folge haben									franz. Departementhptst.		chem. Zeichen für Astat		
Wortteil: Leben		ein Farbton					Naumburger Domfigur				Edelmetallgewicht		Vorname von US-Filmstar Gable				7	
philosophischer Lehrsatz								in Salz eingelegtes Ei		Vorfahr						Küchenchefs		
					Stadt im Sauerland		Fluss durch Paris				5		besitzanzeigendes Fürwort		Maß der Geschwindigkeit			
eine Farbe	dänische Ostseeinsel	Sauerstoffaufnahme		Tanztheatergebäude						Rennsportschlitten		Benzinrohstoff						
Vorliebe, Schwäche							akademischer Grad (Abk.)		gebrauchen, verwenden									loyal, ergeben
Mutter der Nibelungenkönige				Teil der Lederherstellung		Präsentation (Kw.)					altgermanische Waffe				starker Egoismus		abgelegen, weit weg	
Lederpeitsche			Räderwerk									Stelzvogel						
															2			
														durch Moden geprägtes Milieu		franz., span. Fürwort: du		
hinweisendes Wort			auf Beste ausgestattet (de ...)											Gattin des Gottes Thor				algerische Geröllwüste
Bedeutung schmälern	dt. Kabarettist (Jochen)	männlicher franz. Artikel																
														Truthahn		Tiefbauabfall		
enthaltsamer Mensch		Pilotenkabine		englisch: nach, zu										Bergschräge				
	1				Angelstock	ein Geldschein (ugs.)			englisch: Einheit	Ritter der Artussage		randalierender Haufen	Autor von ‚Der Name der Rose'	Nachahmung einer Hupe				Bierhersteller
Hirt auf der Alm			religiöse Gemeinschaft						Mensch aus Ton (A.T.)						Gewebeart		französisch, span.: in	
				aus Fels		abwärts						Unabhängigkeit		zuvor, zunächst				
Unerbittlichkeit	Opfertische		gedoubelte Filmszene						menschlicher Laut		römische Göttin des Glücks							
						Hauptstadt von Ruanda		extrem, äußerst					Besitz (... und Gut)				Vorname d. Schauspielerin Moreau	
			eine der Säulen des Herakles		Rezensent							6		ein Mainzelmännchen		pro Einheit		
das Universum		Südfrucht					persönl. Geheimzahl (Abk.)				span. Feldherr † 1582		Rohflanell					
Jahrgeld für Fürsten			3					englisch: Ende		undeutliches Vorgefühl haben						Wortteil: einheitlich		männlicher Artikel
					weggebrochen (ugs.)		Vorname Zolas † 1902						englisch: oder		Bindewort			
Längenmaß der Seefahrt		Konfekt						4		Behälter für organischen Müll								
perfekte, genaue Abbildung									ratsfähiger Bürger im MA.									

Auflösung des Rätsels

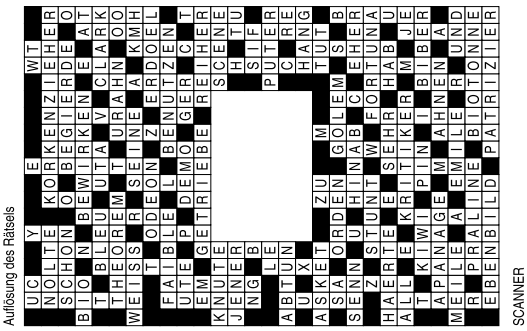

1	2	3	4	5	6	7

Hilfe in **schweren** Stunden

Trauerkultur im Wandel

Anzeige

Über Jahrhunderte waren Friedhöfe und ihre Grabstätten der Schauplatz von Tod und Trauer. Doch diese Kultur wandelt sich, das stellen Volkskundler wie Professor Norbert Fischer fest: Einerseits steigt die Zahl anonymer Rasengräber, andererseits gibt es immer mehr Bestattungen in Wäldern oder Beisetzungen im Meer. Viele Menschen suchen dazu noch individuelle Wege der Bewältigung. Trauerschmuck gehört dazu, darunter Anhänger, in denen zum Beispiel Haare oder Asche des Verstorbenen, aber auch Blüten in einer kleinen unsichtbaren Kammer verschlossen sind. Aber auch individuelle Rituale wie das Anhören der Lieblingsschallplatte des Verstorbenen können dabei helfen, Abschied zu nehmen.

djd

Abschiede ermöglichen - in Zeiten der Pandemie

Anzeige

Die Corona-Pandemie wirkt in alle Bereiche des Lebens hinein - auch in unser Bestattungswesen. Angehörige, die einen geliebten Menschen verloren haben, sind verunsichert. Zu ihrer Trauer und zu den organisatorischen Fragen, die zu einer Bestattung gehören, kommen nun Fragen im Zeichen von Corona hinzu: Können die Beisetzung und Trauerfeier überhaupt durchgeführt werden? Müssen die Teilnehmer Masken tragen? Wie geht man damit um, dass vielleicht nicht die ganze Familie und der Freundeskreis anwesend sein dürfen?

Je nach Handhabung und Gesetzgebung der einzelnen Länder sind unterschiedliche Vorschriften zu beachten. Auch innerhalb der Länder kann es regional und lokal Unterschiede geben - insbesondere mit Blick auf die erhobenen Inzidenzwerte. Deswegen können im Trauerfall, abhängig von Zeitpunkt und Ort, ganz unterschiedliche Richtlinien gelten.

Die Klärung aller Fragen sollte in jedem Fall gemeinsam mit der Bestatterin oder dem Bestatter des Vertrauens erfolgen. Die Bestatter informieren über die örtlichen Bestimmungen, übernehmen die Abstimmung mit den zuständigen Behörden - und suchen gemeinsam mit den Angehörigen nach den bestmöglichen Wegen, auf denen die Abschiednahme vom Verstorbenen in würdiger Weise erfolgen kann.

Wenn der Verstorbene nicht zu Lebzeiten selbst einen Bestatter bestimmt hat, finden die Angehörigen das Bestattungshaus ihres Vertrauens heute immer öfter online. Der Bundesverband Deutscher Bestatter e. V. bietet auf www.bestatter.de eine einfache Suchfunktion an, mit der leicht und schnell ein passender Bestatter gefunden werden kann. *spp-o*

Foto: unsplash.com/BDB/akz-o

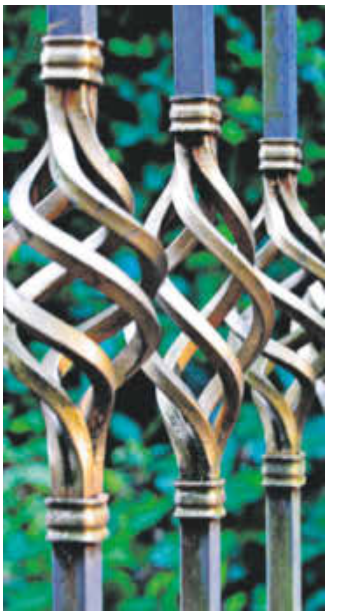

Der Tod ist kein Unglück für den, der stirbt, sondern für den, der überlebt.

| Karl Marx (1818 - 1883)

Abschied nehmen

© Pixelio/Florentine

Friedhöfe gut fürs Stadtklima

Anzeige

Friedhöfe sind mehr als Orte der Trauer und der Hoffnung. Viele Friedhöfe übernehmen insbesondere in Städten durch ihre naturnahe Gestaltung etwa die Funktion eines Naherholungsgebiets. Doch die Flora und Fauna auf Friedhöfen erfüllt noch weitere wichtige Aufgaben: Feinstaub wird aus der Luft gefiltert und das Stadtklima nachhaltig verbessert.

GdF

Wenn ihr mich sucht, sucht mich in euren Herzen.
Habe ich dort eine Bleibe gefunden,
lebe ich in euch weiter.

Klaus Roscher

* 05.03.1950 † 18.03.2022

Immer in unseren Herzen

Regina und Stefan
Siegmar und Michael
Kristina und Bernd mit Kindern
sowie alle Angehörigen und Freunde

Die Urnenbeisetzung findet im engsten Familienkreis statt.

Plötzlich und unerwartet verstarb unser Vater, Sohn, Bruder, Onkel und Cousin

Sandro Schaffrath

* 23.09.1974 † 06.03.2022

In stiller Trauer:

Seine Söhne Alessandro, Chris und Leandro
Schwester Sarina mit Familie
Vater Johannes

Die feierliche Urnenbeisetzung findet am Donnerstag, dem 21.04.2022, um 11 Uhr auf dem Urnenhain Plader in Sebnitz statt.

Vati, du bist nicht mehr da,
aber du bist überall, wo wir sind
und du hast Spuren deines Lebens hinterlassen.

Tief bewegt von der überwältigenden Anteilnahme durch liebevolle Worte, herzliche Umarmungen und stillen Händedruck, wenn die Worte fehlten, dem Blumenmeer und den Zuwendungen sowie dem ehrenden Geleit in der Stunde des Abschieds von meinem lieben Ehemann, unserem Vati, Sohn, Bruder und Opa

Burkhard Roitzsch

sagen wir **Danke** für all die Zeichen der Liebe und Verbundenheit.

Unser ganz besonderer Dank gilt Herrn Anton für seine tröstenden und hoffnungsvollen Worte und für die würdige Ausgestaltung der Trauerfeier sowie unseren Verwandten und Nachbarn, unseren Freunden, seinen Arbeitskollegen, seinen Sportfreunden vom Tischtennis und vom Fitnessstudio sowie seinen ehemaligen Klassenkameraden.

In tiefer Trauer
Seine Inge
Seine Kinder Falk und Anett mit Familien

Langburkersdorf, im März 2022

Abschied nehmen

Zukunftsfragen des Friedhofs

Anzeige

Der Fokus unserer Gesellschaft auf Umwelt- und Klimaschutz kommt auch in der Bestattungskultur immer stärker zum Tragen. Mehr und mehr Menschen wollen über ihr Leben hinaus, auch in Tod und Bestattung, auf ihren ökologischen Fußabdruck achten. Sie fragen sich, wie kann ich noch vor meinem Tod auf diese Entscheidungen Einfluss nehmen, zum Beispiel im Rahmen einer Bestattungsvorsorge.

Bestatterinnen und Bestatter (www.bestatter.de) stellen sich zunehmend auf dahingehende Fragen von Vorsorgenden und Angehörigen ein und erweitern ihre „grünen“ Angebote.

Särge und Urnen können aus umweltfreundlichen Materialien gefertigt werden. Regionale Produkte schonen die Umwelt durch kurze Transportwege. Grabsteine oder Bestattungswäsche können von umweltbewussten und fair arbeitenden Herstellern bezogen werden – und nicht von Anbietern, die gegebenenfalls geringere ethische und ökologische Standards bei ihrer Produktion anlegen.

Auch die Friedhöfe leisten einen Beitrag zum Klimaschutz und zur Erhaltung der Artenvielfalt.

Auf der Projektseite www.friedhof2030.de hat jeder die Möglichkeit, sich zu den Zukunftsfragen des Friedhofs einzulesen – und eigene Kommentare und Gedanken zu hinterlassen. *spp-o*

Foto: Bundesverband Deutscher Bestatter/akz-o

Je schöner und voller die Erinnerungen,
desto schwerer die Trennung.
Aber die Dankbarkeit verwandelt die Qual
der Erinnerung in stille Freude.
Man trägt das vergangene Schöne
nicht wie einen Stachel,
sondern wie ein kostbares Geschenk in sich.

Dietrich Bonhoeffer

Wir möchten allen

DANKE

sagen, die unserem lieben Verstorbenen

Hans-Joachim Kreuzahler

im Leben Achtung, Freundschaft und Liebe schenkten, sich mit uns in stiller Trauer verbunden fühlten und ihre Anteilnahme auf so vielfältige und herzliche Art und Weise zum Ausdruck brachten.

In Liebe und Dankbarkeit
Seine Ehefrau Mechthild
Seine Kinder Mareike, Theresa und Mathias
Seine Enkel Lara und Anton
Seine Schwester Brigitte und Familie
im Namen aller Angehörigen

Neustadt, im März 2022

© Pixelio/Günter Havlena

Du siehst den Garten nicht mehr grünen,
in dem du einst so froh geschafft,
siehst die Blumen nicht mehr blühen,
weil dir der Tod nahm alle Kraft.

Werner Maatz

* 7. Januar 1928 † 6. März 2022

Wir danken allen, die ihm im Leben Zuneigung und Freundschaft schenkten, ihm Achtung und Wertschätzung entgegenbrachten und sich in stiller Trauer mit uns verbunden fühlten.

Unser besonderer Dank gilt Frau Dr. Benusch mit ihrem Team, dem Pflegedienst des ASB und dem Bestattungshaus ANTON. Dank auch Herrn Pfarrer Schellenberger für die lebendigen und feinfühligen Worte.

Seine Edeltraud
Seine Tochter Kerstin
Seine Enkeltöchter Madlen und Christin mit Familien

Abschied nehmen

Diejenigen, die gehen, fühlen nicht den Schmerz des Abschieds. Der Zurückbleibende leidet.

Henry Wadsworth Longfellow (1807 - 1882)

Einschlafen dürfen, wenn man müde ist
und eine Last fallen lassen dürfen,
die man lange getragen hat,
ist eine wunderbare Sache.
(Hermann Hesse)

Käthe Harnisch

geb. Hampel
* 02.01.1922 † 29.03.2022

Wir sind traurig, aber dankbar, sie so lange gehabt zu haben. Uns bleiben die Erinnerungen.

In stiller Trauer
Sohn Manfred mit Bärbel
Sohn Hermann mit Gisela
Schwiegertochter Inge
Enkel Falk, Anett, Ines, Heike und Susann
mit ihren Familien
sowie alle Angehörigen

Langburkersdorf

Die Trauerfeier mit anschließender Urnenbeisetzung findet am Donnerstag, dem 28.04.2022, 14.00 Uhr auf dem Friedhof in Neustadt statt.

Obwohl wir dir die Ruhe gönnen,
ist voller Trauer unser Herz.
Dich leiden sehen und nicht helfen können,
war unser allergrößter Schmerz.

In Liebe und Dankbarkeit nehmen wir Abschied von

Renate Gebhardt

geb. Vogel
* 30. Januar 1947 † 25. März 2022

In stiller Trauer
Tochter Silke und Frank
ihre Enkel Marcel und Pascal
sowie alle Angehörigen

Die feierliche Urnenbeisetzung findet am Freitag, dem 22. April 2022, 14.00 Uhr auf dem Friedhof in Oberottendorf statt.

Lebendige Erinnerung

Anzeige

Es gibt viele Möglichkeiten, sich an einen Verstorbenen zu erinnern. Das Betrachten von Fotos oder alten Briefen oder der Besuch von Orten, die an gemeinsam verbrachte Zeiten erinnern, sind einige. Auch das Entzünden einer Kerze ist ein Zeichen der Verbundenheit.
Wachsender Beliebtheit erfreut sich das Stechen von Tattoos, so dass die Erinnerung immer auf der Haut mit sich getragen wird. Eine dauerhafte Stätte der Erinnerung bietet der Friedhof – sei es das klassische Reihen- oder Urnengrab, das den Namen und die Daten des Verstorbenen trägt, oder eine anonyme Beisetzungsstelle, an der es meist einen zentralen Gedenkstein gibt. Hier kann bei jedem Friedhofsbesuch des Verstorbenen gedacht werden.

Jürgen Pfanne

* 7. Februar 1960 | † 25. März 2022

In tiefer Trauer nehmen wir Abschied von unserem langjährigen Mitarbeiter, geschätzten Kollegen und Freund Jürgen Pfanne.

Viel zu früh müssen wir nun von ihm Abschied nehmen. Unser Mitgefühl gilt besonders seiner Familie.

Wir alle sind Jürgen zu großem Dank verpflichtet.
Im Namen der Belegschaft der Firma IBN Neustadt GmbH,

Stefan Hocker & Andreas Bascha

IBN INDUSTRIEBESCHICHTUNG NEUSTADT Ein Unternehmen der ProInn Gruppe

Einschlafen dürfen, wenn man das Leben
nicht mehr selbst gestalten kann,
ist der Weg in die Freiheit und Trost für alle.

Lieselotte Lietze

geb. Lebelt
* 03.12.1930 † 30.03.2022

In Liebe nehmen wir Abschied.

Sohn Frank und Margret
Tochter Carmen und Gerald
Enkel Thomas
Enkel Torsten
Enkel Marcus und Lisa
sowie Enkelin Katja und Tobias

Rückersdorf

Die feierliche Urnenbeisetzung findet im Familienkreis statt.

Abschied nehmen

Wege der Trauerbewältigung

Anzeige

Früher waren Krankheit, Sterben und Tod in der Großfamilie unter einem Dach vereint, genauso wie Romanze, Heirat und Geburt. Heute haben viele Menschen nie lernen und auch nie erfahren können, was Sterben und Tod bedeuten und wie sie von einem geliebten Menschen Abschied nehmen und richtig trauern können. Möglichkeiten der Trauerbewältigung können sein:
Geben Sie sich Zeit, um die Trauer- oder Abschiedsfeier persönlich zu gestalten. Selbst wenn keine große Trauergemeinde zusammenkommen wird.
In einem Tage- oder Trauerbuch können Sie Ihre persönlichen Gedanken und Gefühle festhalten und Klarheit bekommen. Auch können Sie Briefe an Freunde und Angehörige schreiben, um Erlebnisse noch einmal Revue passieren zu lassen. Es ist eine guttuende, langsame Kommunikation in der sonst so schnellen Zeit.
Früher war es üblich, regelmäßig das Grab zu besuchen.
Wenn das nicht möglich ist, hilft es vielleicht, zum Gedenken eine Kerze anzuzünden oder an einen vertrauten Ort zu gehen.
Nehmen Sie Abschied von alten Gegenständen, wenn das für Sie möglich ist. Vielleicht wandern sie erst einmal in eine Kiste, später in den Keller – Abschied braucht nun einmal Zeit. *spp-o*

Foto: Deutsche Friedhofsgesellschaft/akz-o

Überall sind Spuren deines Lebens,
Gedanken, Bilder, Augenblicke und Gefühle.
Sie werden uns immer an dich erinnern.

In Trauer nehmen wir Abschied von unserem liebevollen Vater, Opa und Uropa

Heinrich Filips

* 03.12.1932 † 27.03.2022

Du wirst für immer in unseren Herzen sein.

Familie Erich Filips
Familie Rodica Filips

Neustadt, im März 2022

Am 28. März 2022 verstarb unsere liebe Mutter und Schwiegermutter, Oma, Uroma, Schwester und Tante

Charlotte Hering

geb. Schöne

im Alter von 96 Jahren.

In Liebe und Dankbarkeit
Tochter Elke und Holger
Sohn Uwe
Enkelin Heike und Holger
Enkel René und Claudia
Urenkel Julian und Nora,
Jonathan, Lukas und Selma
Schwester Traudel
sowie alle Angehörigen

Die feierliche Urnenbeisetzung findet am Donnerstag, dem 21.04.2022, 14.00 Uhr auf dem Friedhof in Oberottendorf statt.

Danksagung

Von Herzen sagen wir allen Danke, die sich in stiller Trauer mit uns verbunden fühlten und ihre Anteilnahme durch tröstende Worte und Zeilen zum Ausdruck brachten und unsere liebe Mutti, Oma und Uroma

Christine Jöckel

auf ihrem letzten Weg begleitet haben.

Ein besonderer Dank gilt unseren Bekannten, Freunden und Nachbarn sowie den Mitarbeitern des ASB Pflegedienstes, dem Team der Arztpraxis Junghannß, Herrn Schkade für seine einfühlsamen Worte und dem Bestattungshaus ANTON.

In Liebe und Dankbarkeit
Sohn Wolfgang und Undine mit Familie
Tochter Renate und Klaus mit Familie
Schwester Margitta

Polenz, im März 2022

jobs-regional.de by LINUS WITTICH
Weitere Stellen finden Sie online
JOBS IN IHRER REGION

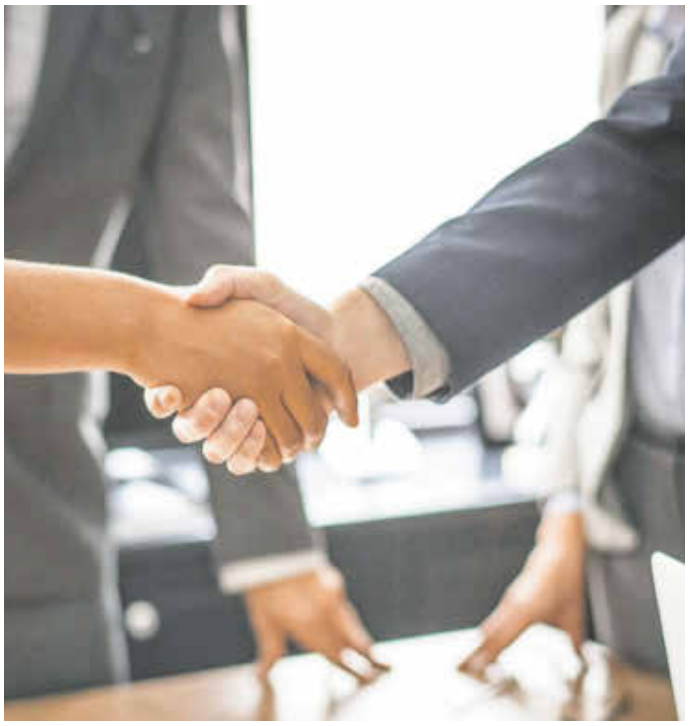

RECHTZEITIG AN DIE BEWERBUNG DENKEN!

Anzeige

WIE BEWERBE ICH MICH?

In der Regel wird immer um eine schriftliche Bewerbung gebeten. Schicke die Mappe mit Deinen Bewerbungsunterlagen an die in der Stellenausschreibung genannten Adresse und vergiss den Absender auf dem Umschlag nicht. Seit einiger Zeit sind Online-Bewerbungen auf dem Vormarsch. Finde hier zunächst heraus, ob es von der Firma bzw. dem Unternehmen Formulare für die Online-Bewerbung gibt. Schreibst Du eine E-Mail sollte in der Betreffzeile stehen, worauf Du Dich bewirbst, z.B. „Bewerbung auf Ihre Stellenanzeige vom...“ Verzichte in Deiner E-Mail auf Formatierungen, da sie eventuell ganz anders beim Empfänger ankommen. Vergiss vor dem Absenden nicht Deine Unterlagen als PDF-Dokument anzuhängen und nimm keine Nicknames als Mailabsender, sondern einen seriösen Namen!

Ihre Zukunft bei den Sebnitzer Freizeitbetrieben

Stellenausschreibung der TDS mbH

Wir suchen ab sofort (in Vollzeit) für das **KräuterVital-Bad** in Sebnitz eine/n

Fachangestellte/n für Bäderbetriebe / Schwimmmeister/in (m/w/d)

Ihre Aufgaben

- Einsatz im Frei- und Hallenbad
- Durchführung von Schwimmkursen
- Ausführen von Wellness-Anwendungen (Massagen, Packungen und Bäder)
- Saunabetreuung
- Kassierung und Abrechnung
- Planung und Organisation von Terminen
- Besucherbetreuung

Ihre schriftliche Bewerbung (gern per Mail) richten Sie bitte an:
Tourismus- und Dienstleistungsgesellschaft Sebnitz mbH,
z.Hd. Geschäftsführer Herrn Jens Willmuth
Walther-Wolff-Str. 4 in 01855 Sebnitz oder per Mail an info@tds-sebnitz.de

DEINE ZUKUNFT BEI DEN SEBNITZER FREIZEITBETRIEBEN

Flowers RESTAURANT

Für das Restaurant „Flowers“ im SoliVital Sport- und Freizeitzentrum suchen wir ab sofort zur Verstärkung unseres Teams

Servicemitarbeiter (m/w/d)
Koch (m/w/d)

Weitere Informationen und unsere detaillierte Stellenbeschreibung findest du auf unserer Internetseite unter www.solivital.de/service/jobs.

Du hast Interesse? Dann freuen wir uns auf Deine aussagekräftigen Bewerbungsunterlagen mit Angaben Deines frühestmöglichen Eintrittsdatums und Deinen Gehaltsvorstellungen!

Tourismus- und Dienstleistungsgesellschaft Sebnitz mbH
Geschäftsführer Herr Jens Willmuth
Walther-Wolff-Straße 4
01855 Sebnitz
oder per Mail an info@tds-sebnitz.de

Restaurant Flowers im SoliVital
Schandauer Str. 100 – 01855 Sebnitz
www.solivital.de/gastronomie

JOBS IN IHRER REGION
jobs-regional.de by LINUS WITTICH

Anzeige

DAS VORSTELLUNGSGESPRÄCH

Es ist schon ein toller Erfolg, wenn Du bei einem Betrieb zum Bewerbungsgespräch eingeladen wirst. Nun bekommst Du die Chance Dich zu beweisen und solltest Dich deswegen gründlich auf das Gespräch vorbereiten. Informiere Dich über die Firma und den zu erlernenden Beruf. Ein wichtiger Punkt ist der Dresscode, kleide Dich entsprechend des Berufs, auf den Du Dich beworben hast. Eine Bürokauffrau sollte beispielsweise nicht in Jeans und T-Shirt kommen und ein Maler nicht unbedingt in Anzug und Krawatte.

Wir suchen ab sofort eine/n

Florist*in

Wir freuen uns über Ihre Mail oder Ihren Anruf.

Hohwaldstr. 5 | 01844 Neustadt, OT Langburkersdorf
Telefon 03596 - 60 20 40
www.gaertnerei-gruschwitz.de

Gärtnerei Gruschwitz

prooptik

Blicken Sie mit uns in eine erfolgreiche Zukunft!

First-Class-Service, tolle Marken & eine hochwertige Ausstattung – dafür steht pro optik. Wir suchen:

Augenoptiker/-meister (m/w/d)

in Voll-/Teilzeit für unseren Standort in Neustadt in Sachsen

Neben flexiblen Arbeitszeiten sowie einem dynamischen Umfeld, können Sie sich auf Weiterbildungen, aber auch auf nette Kolleginnen und Kollegen freuen. Möchten Sie auch Teil der pro optik Familie werden?

Dann bewerben Sie sich bitte über unser Online-Karriere-Portal oder senden Sie Ihre Bewerbung per E-Mail an lange@prooptik.de

pro optik Neustadt in Sachsen | Markt 8 | 01844 Neustadt in Sachsen

Ostergrüße

Rezeptidee

Anzeige

Osternester

Zutaten:

150 g	Mehl
130 g	Butter
60 g	Puderzucker
60 ml	Eierlikör
1 Pck.	Vanillinzucker
	Süßigkeiten, (bunte kleine Zuckereier)
	Marmelade

Zubereitung:
Arbeitszeit: ca. 20 Min.
Schwierigkeitsgrad: normal

Die sehr weiche Butter mit Puderzucker cremig rühren und dann Vanillinzucker, Mehl und Eierlikör einrühren.
Den Teig in den Dressiersack füllen und auf ein vorbereitetes, mit Backpapier ausgelegtes Blech dicke kleine Kringel spritzen von ca. 4 cm Durchmesser. Im vorgeheizten Rohr bei 160° Umluft 8-10 Minuten backen. Erkaltet mit Puderzucker bestäuben.
Kleine bunte Zuckereier mit der Unterseite in Marmelade tunken und jeweils auf das Nesterl setzen.

Frohe Ostern

wünschen wir all unseren Patientinnen und Patienten, lieben Kindern, Freunden und Bekannten sowie allen Geschäftspartnern.

Ein besonderes Dankeschön all meinen Mitarbeiterinnen und Mitarbeitern für ihre Einsatzbereitschaft und das Vertrauen!

Ihre
Kathrin Vogel

Häusliche Alten- und Krankenpflege
Kita Vogelnest

Dresdner Str. 34
01844 Neustadt
Tel.: 03596 504637
Fax 03596 504619
www.krankenpflege-vogel.de

Ostergrüße

Für Osterdetektive

Anzeige

Die traditionelle Eiersuche im Garten ist für Kinder das Highlight der Ostertage. Hier laufen die kleinen Spürnasen zur Hochform auf. Auch das kniffligste Versteck wird entdeckt, im Notfall mit ein paar gut sichtbar gelegten Spuren oder einem heißen Tipp von Papa und Mama. Hier kommen nicht nur hart gekochte Eier ins Körbchen. Auch ein größeres Ostergeschenk kann im Garten oder im trockenen Schuppen versteckt werden. Eine Kombination aus Schokolade und Spielspaß bietet etwa das kinder Überraschungsei. *djd /Ferrero*

Foto: djd/kinder/Adobe Stock/Almgren/Kai Schirmer

Besuchen Sie uns in den Gewächshäusern und wählen Sie aus unserem eigenen Sortiment:

- *über 50 Arten Beet- und Balkonpflanzen*
- *Tomaten-, Gurken- und andere Gemüsejungpflanzen*
- *umfangreiches Kräutersortiment*
- *Stauden*
- *Obst- und Ziergehölze aus regionalen Baumschulen*
- *Balkonpflanze des Jahres 2022: Jamesbrittenia – kleiner Bienenmagnet*

Öffnungszeiten im Mai:
Mo - Fr 8 - 18.30 Uhr
Sa 8 - 16 Uhr
So 9 - 11 Uhr

23.04.
24.04.

Balkon-Blumenfest

Sa 10 - 17 Uhr | So 10 - 16 Uhr

Kinder bemalen unsere Gewächshäuser
Kinder pflanzen ihren eigenen Kräutertopf

Sa 14 - 16 Uhr | Live-Musik »Radio Nowhere Dresden«
So 14 - 16 Uhr | blumige Unterhaltung mit Mathilda Gänseblümchen

Verweilen Sie in unserem gemütlichen Gruschwitz Gartencafé

Hohwaldstraße 5 | 01844 Neustadt, OT Langburkersdorf
Telefon 03596 - 60 20 40 | www.gaertnerei-gruschwitz.de

Gärtnerei Gruschwitz
Blumenpavillon Neustadt

Ostergrüße

WITTICH MEDIEN
LINUS WITTICH
Lokal informiert. Druck. Internet. Mobil.

FROHE OSTERN
und erholsame Feiertage

wünscht Ihnen im Namen des gesamten LINUS-WITTICH-Teams

Ihr Ansprechpartner vor Ort
Matthias Riedel
Mobil 0171 3147542
matthias.riedel@wittich-herzberg.de

Anzeigen | Beilagenverteilung | Drucksachen **www.wittich.de**

Hofladen Obstbau Menzel
Hauptstr. 55 • 01877 Rammenau • Tel. (0 35 94) 71 45 85
• Äpfel aus eigenem Anbau • Obst • Gemüse
• Saft • Gewürze • Mühlen- und Milchprodukte
• erweitertes Sortiment
Wir wünschen allen frohe Ostern.
Geöffnet: Mo. – Mi. 9.00 – 18.00 Uhr Fr. 9.00 – 18.00 Uhr
Do. 8.00 – 19.00 Uhr Sa. 9.00 – 13.00 Uhr

Wir wünschen unseren Kunden ein schönes Osterfest.

Lausitzer REKORD
seit 1879
• Heizöl • Diesel
• Kohle
• Tiefbauarbeiten
• Transporte
• Holzhäcksler
Brennstoffhandel Fritz Probst e.K.
Dresdener Str. 3
01877 Schmölln-Putzkau
Telefon: 0 35 94 / 70 64 84
brennstoffe.probst@t-online.de

„Was der Frühling nicht säte, kann der Sommer nicht reifen, der Herbst nicht ernten, der Winter nicht genießen."
- Johann Gottfried von Herder -

Das Team der AIR Kranken- und Intensivpflege wünscht Ihnen ein schönes Osterfest und einen sonnigen Start in den Frühling.

Standort Liegau-Augustusbad
Tel.: 03528 455 66 12
Mail: info@air-pflege.de

Standort Bischofswerda
Tel.: 03594 714 73 60
Mail: info@air-pflege-bischofswerda.de

air Kranken- & Intensivpflege

Michel-Reisen

Michel-Reisen GmbH & Co. KG
02739 Neueibau, Hauptstraße 37, Tel. 03586 - 76540

Donaumetropole Wien & Wachau **ab € 445,-**
15. - 19.04. / 8. - 12.05. / 21. - 27.05. / 17. - 21.06. / 18. - 22.7.
14. - 18.08. / 4. - 10.09. / 26. - 30.09. / 18. - 22.10.

Tulpenblüte Holland - Amsterdam **ab € 599,-**
16. - 20.04. / 20. - 24.04. **(Blumencorso)** / 24. - 28.04.

Rügen - Urlaub im IFA-Ferienpark Binz **ab € 549,-**
18. - 23.4. / 24.4. - 1.5. / 30.04. - 7.05. / 20. - 27.08. / 18. - 25.9.
23. - 30.10. / 30.10. - 6.11. / 6. - 13.11. / 20. - 27.11.

Gardasee - Verona - Venedig **ab € 439,-**
18. - 23.04. / 10. - 15.05. / 21. - 26.06. / 25. - 30.07. /
11. - 16.09. / 9. - 14.10.

Amsterdam, Delft & Floriade Almere **ab € 655,-**
24. - 28.4. / 2. - 6.05. / 29.5. - 2.6. / 24. - 28.07. / 19. - 23.09.

Südtiroler Frühlingszauber **€ 425,-**
28.04. - 2.05.

Spanien - Portugal - Rundreise **€ 1.379,-**
Madrid, Lissabon, Fatima - Santiago de Compostela
30.04. - 11.05.2022

Lago Maggiore - Comer See - Mailand **ab € 579,-**
1. - 6.05. / 22. - 27.05. / 12. - 17.06. / 1. - 6.07. / 31.07. - 5.8.
4. - 9.09. / 18. - 23.09. / 2. - 7.10. / 16. - 21.10.

Usedom - „Casa Familia" Zinnowitz **ab € 799,-**
6. - 12.05. / 22. - 28.06. / 22. - 28.08. / 13. - 19.9. / 7. - 13.10.

Ostseebad Misdroy auf der Insel Wollin **ab € 299,-**
8. - 12.05. / 12. - 16.06. / 3. - 7.07. / 17. - 21.10.

Sardinien - Rundreise **€ 945,-**
6. - 14.05.

Elsass, Vogesen, Straßburg & Colmar **ab € 599,-**
8. - 13.05. / 17. - 22.07. / 21. - 26.08. / 9. - 14.10.

Insel Sylt, Halligen & Helgoland **ab € 499,-**
13. - 17.5. / 12. - 16.6. / 22. - 26.7. / 12. - 16.8. / 9. - 13.09.

Insel Fehmarn, Kiel & Lübeck **ab € 769,-**
14. - 20.05. / 24. - 30.06. (Kieler Woche) / 23. - 29.09.

AROSA - Flusskreuzfahrt Donau **ab € 1.139,-**
Wien - Budapest - Esztergom - Bratislava
21. - 28.05. / 30.07. - 6.08. / 10. - 17.09. / 15. - 22.10.

Südtirol - Dolomiten - Kastelruth **ab € 499,-**
14. - 20.5. / 28.5. - 4.6. / 18. - 25.6. / 9. - 16.07. / 11. - 18.09.

Harz, Wernigerode & Brockenbahn **ab € 469,-**
16. - 20.05. / 10. - 14.06. / 19. - 23.07. / 28.08. - 1.09.

Moselträume & Rheinromantik **ab € 459,-**
17. - 22.5. / 3. - 8.06. / 6. - 11.07. / 26. - 31.7. / 14. - 19.08.

Irland, Ring of Kerry & Connemara **€ 1.359,-**
11. - 20.06. / 20. - 29.08. **(auch mit Flugan-/-abreise)**

Südfrankreich - Provence - Camargue **ab € 999,-**
Avignon - Arles - Pont du Gard - Marseille
24.06. - 3.07. / 29.07. - 7.08. / 30.09. - 9.10.

Norwegische Fjorde - Oslo
Bergen & Westkap
1. - 9.06. / 8. - 16.06.2022
22. - 30.06. / 10. - 18.08.
ab € 1.419,-

· alle Preise pro Person im DZ
· Reisen mit Halbpension & inklusive Haustürabholung

Türen und Holzfenster wie neu!
Die clevere Renovierungslösung

✓ Ohne Baustelle in nur einem Tag ✓ Holzfenster nie mehr streichen

Silvio Hofmann · Tel. 03 51 / 6 47 01 25
Hauptstraße 60 A · 01734 Rabenau
PORTAS® Europas Renovierer Nr. 1
Besuchen Sie unsere Ausstellung nach vorheriger tel. Vereinbarung • www.hofmann.portas.de

WOHNEN IN IHRER REGION
wohnen-regional

Der Schlüssel zum Erfolg

Anzeige

Wer seine Immobilie verkaufen möchte, sollte ein paar Regeln beachten. Grundsätzlich gilt: Ausreichende Vorbereitungszeit und ein gut geplantes Vorgehen sind der Schlüssel zum Erfolg. Dazu gehört auch die Immobilienanzeige. Die Gestaltung von Anzeigentexten wird durch den Vergleich mit anderen Inseraten einfacher. Anzeigenabteilungen bei den Zeitungen, aber auch die Serviceseiten der Internetplattformen helfen dem Inserenten weiter. Wichtig sind Informationen über die Größe des Objekts, die Lage und Besonderheiten. Dabei sollten im Text aus Gründen der Leserfreundlichkeit nicht zu viele Abkürzungen verwendet werden.

Thomas Immobilien
31-jährige Firmenerfahrung

Beratung, Bewertung, Verkauf
Vermietung, Hausverwaltung
Interessentendatenbank
360-Grad-Rundgänge
Finanzierung zu Top-Konditionen

THOMAS IMMOBILIEN

Dresdner Str. 65 · 01844 Neustadt · ☎ 03596-505270
✉ info@thomas-immobilienmakler.de · www.thomas-immobilienmakler.de

Altersgerechte Wohnung zu vermieten

in zentraler Lage, 2-Raum-Wohnung, 57 qm,
Aufzug, Balkon, **Tiefgarage**, **barrierefrei**,
Zentralheizung, 420 € Kaltmiete.

Tel.: 0174 / 19 845 92

Vermiete ab 1. Mai 2022 in Villa am Stadtpark hübsche Wohnung (66 qm) in 2. Etage, WZ 19,5 qm, SZ 14,5 m², Flur 10,8 m², KÜ 11,4 m², Bad mit Wanne und Dusche und WC 9,9 m², frisch renoviert, Zentralheizung einschließlich WW-Versorgung, Bodenkammer und Keller, Straßenparkplätze kostenlos vor dem Haus.
Besichtigung nach Vereinbarung im April.

Rückfragen bitte an:
Peter Brauburger • Karl-Liebknecht-Str. 1 • 01844 Neustadt
Telefon 0 35 96/5 66 65 30